

ภาคผนวก

ภาคผนวก ก หนังสืออนุญาต

- ก-1 หนังสืออนุญาตให้ประกอบกิจการในนิคมอุตสาหกรรม
- ก-2 ผลการพิจารณารายงานการวิเคราะห์ผลกระทบสิ่งแวดล้อม หนังสือที่ ทส 1009.3/6362 ลงวันที่ 22 พฤษภาคม 2561 จากสำนักงานนโยบายและแผนทรัพยากรธรรมชาติและสิ่งแวดล้อม
- ก-3 ผลการพิจารณารายงานการเปลี่ยนแปลงรายละเอียดโครงการในรายงานการวิเคราะห์ผลกระทบสิ่งแวดล้อม (ครั้งที่ 1) หนังสือที่ อก 5102.3.1/2204 ลงวันที่ 30 กรกฎาคม 2562 จากการนิคมอุตสาหกรรมแห่งประเทศไทย
- ก-4 หนังสือผลการพิจารณารายงานการเปลี่ยนแปลงรายละเอียดโครงการในรายงานการประเมินผลกระทบสิ่งแวดล้อม (ครั้งที่ 2) หนังสือที่ อก 5102.3.1/3256 ลงวันที่ 13 พฤศจิกายน 2563 จากการนิคมอุตสาหกรรมแห่งประเทศไทย
- ก-5 หนังสือผลการพิจารณารายงานการเปลี่ยนแปลงรายละเอียดโครงการในรายงานการประเมินผลกระทบสิ่งแวดล้อม (ครั้งที่ 3) หนังสือที่ อก 5103.3.1/3389 ลงวันที่ 19 ตุลาคม 2566 จากการนิคมอุตสาหกรรมแห่งประเทศไทย
- ก-6 หนังสือนำเสนอรายงานผลการปฏิบัติตามมาตรการป้องกันและแก้ไขผลกระทบสิ่งแวดล้อมและมาตรการติดตามตรวจสอบผลกระทบสิ่งแวดล้อม โครงการทุบขึ้นรูปโลหะสำหรับอุตสาหกรรมผลิตชิ้นส่วนยานยนต์ ระหว่างเดือนมกราคม - มิถุนายน 2566

ภาคผนวก ข รายละเอียดการปฏิบัติตามมาตรการ

- ข-1 แผนบำรุงรักษาเชิงป้องกัน (Preventive Maintenance) ประจำปี 2566
- ข-2 เอกสารตรวจสอบการทำงานของระบบบำบัดมลพิษทางอากาศ และระบบบำบัดน้ำเสีย
- ข-3 รายชื่อบุคลากรด้านสิ่งแวดล้อมประจำโรงงาน
- ข-4 ขั้นตอนการดำเนินงานโครงการอนุรักษ์การได้ยิน
- ข-5 ขั้นตอนการควบคุมยานพาหนะ
- ข-6 แผนเข้าตรวจประเมินบริษัทผู้รับกำจัดของเสีย ประจำปี 2566
- ข-7 ใบกำกับการขนส่งของเสีย
- ข-8 ใบกำกับการขนส่งมูลฝอยทั่วไปและขยะติดเชื้อ
- ข-9 หนังสือแจ้งผลการพิจารณาการขออนุญาตให้นำสิ่งปฏิกูลหรือวัสดุที่ไม่ใช้แล้วออกนอกบริเวณโรงงาน (สก. 2)
- ข-10 นโยบายความปลอดภัย อาชีวอนามัย และสภาพแวดล้อมในการทำงาน
- ข-11 เอกสารแต่งตั้งคณะกรรมการความปลอดภัย อาชีวอนามัย และสภาพแวดล้อมในการทำงาน
- ข-12 แผนงานอาชีวอนามัยและความปลอดภัย ประจำปี 2566
- ข-13 การตรวจความปลอดภัยในการทำงาน
- ข-14 แบบบังคับและคู่มือความปลอดภัยให้กับพนักงาน
- ข-15 ผลการตรวจสุขภาพประจำปี 2566
- ข-16 การตรวจสอบระบบป้องกันและระงับอัคคีภัย โดยบริษัท ซี.ซี.พี. อิเล็กทริก แอนด์ เอ็นจิเนียริง จำกัด

ภาคผนวก (ต่อ)

ภาคผนวก ข รายละเอียดการปฏิบัติตามมาตรการ (ต่อ)

- ข-17 ขั้นตอนดำเนินงานเตรียมความพร้อมรับภาวะฉุกเฉิน
- ข-18 ผลการฝึกซ้อมดับเพลิงและอพยพหนีไฟช่วงกลางวัน-กลางคืน
- ข-19 แผนงานด้านมวลชนสัมพันธ์ (CSR)
- ข-20 หนังสือประกาศแต่งตั้งคณะกรรมการติดตามตรวจสอบคุณภาพสิ่งแวดล้อม
- ข-21 การตรวจวัดค่าความชื้นของดินและการบำรุงรักษาพื้นที่สีเขียว
- ข-22 ผลการสำรวจความคิดเห็นของหน่วยงานราชการ สถานประกอบการ ผู้นำชุมชน และครัวเรือนทั่วไป
 - ข-22.1 ผลการสำรวจสภาพสังคม-เศรษฐกิจ และความคิดเห็นของผู้นำชุมชนในพื้นที่ศึกษารัศมี 5 กิโลเมตร
 - ข-22.2 ผลการสำรวจสภาพสังคม-เศรษฐกิจ และความคิดเห็นของครัวเรือนในพื้นที่ศึกษารัศมี 5 กิโลเมตร
- ข-23 ข้อมูลรายงานผู้ป่วยนอกตามกลุ่มโรค (21 กลุ่มโรค) แบบ รง. 504
- ข-24 บันทึกการประชุมคณะกรรมการติดตามตรวจสอบผลกระทบสิ่งแวดล้อม ครั้งที่ 1/2566

ภาคผนวก ค ใบรายงานผลการตรวจวัดคุณภาพสิ่งแวดล้อม

- ค-1 ใบรายงานผลการตรวจวัดคุณภาพอากาศในบรรยากาศและระดับเสียงโดยทั่วไป
- ค-2 ใบรายงานผลการตรวจวัดคุณภาพอากาศจากปล่องระบาย
- ค-3 ใบรายงานผลการตรวจวัดคุณภาพสิ่งแวดล้อมในสถานที่ทำงาน
- ค-4 ใบรายงานผลการตรวจวัดคุณภาพน้ำทิ้ง

ภาคผนวก ง เอกสารรับรองห้องปฏิบัติการวิเคราะห์เอกชน และเอกสารสอบเทียบเครื่องมือตรวจวัด

- ง-1 เอกสารรับรองห้องปฏิบัติการวิเคราะห์เอกชน
- ง-2 เอกสารสอบเทียบเครื่องมือตรวจวัด

ภาคผนวก ก-1

หนังสืออนุญาตให้ประกอบกิจการในนิคมอุตสาหกรรม



หนังสืออนุญาตให้ใช้ที่ดินและประกอบกิจการในนิคมอุตสาหกรรม
ตามพระราชบัญญัติการนิคมอุตสาหกรรมแห่งประเทศไทย พ.ศ. 2522
Letter of Permission for Land Utilization and Business Operations in Industrial Estate
Under the Industrial Authority of Thailand Act B.E. 2522 (1979)

หนังสืออนุญาตเลขที่	2-34-1-109-81404-2565
ออกให้ ณ วันที่	23 ธันวาคม 2565
ชื่อผู้ประกอบการ	บริษัท ไอจิ ฟอจ (ไทยแลนด์) จำกัด
Name	AICHI FORGE (THAILAND) CO., LTD.
รหัสประจำตัวผู้ประกอบการ	01055450150180015
เลขประจำตัวผู้เสียภาษีอากร	0105545015018
ที่อยู่สำนักงาน	เลขที่ 150/68 นิคมอุตสาหกรรมปิ่นทอง 2 หมู่ที่ 9 ตระกอก/ชอย - ถนน - ตำบล/แขวง หนองขาม อำเภอ/เขต ศรีราชา จังหวัด ชลบุรี
ประกอบกิจการ	ผลิตชิ้นส่วนยานพาหนะและผลิตชิ้นส่วนเหล็กทึบขึ้นรูป, ผลิตกระแสไฟฟ้าจากพลังงานแสงอาทิตย์ กำลังการผลิต 974.40 กิโลวัตต์ เพื่อใช้ในโรงงาน
ที่อยู่สถานประกอบการ	เลขที่ 150/68 นิคมอุตสาหกรรมปิ่นทอง 2 หมู่ที่ 9 ตระกอก/ชอย - ถนน - ตำบล/แขวง หนองขาม อำเภอ/เขต ศรีราชา จังหวัด ชลบุรี
นิคมอุตสาหกรรม	ปิ่นทอง (แหลมฉบัง)
เขต	อุตสาหกรรมทั่วไป
แปลงที่ดินเลขที่	L-60,L-61,L-62,S-2
เนื้อที่	ประมาณ 63 ไร่ 1 งาน 30.10 ตารางวา
ประเภทหรือชนิดโรงงานลำดับที่	77(2), 64(2)
ทะเบียนผู้ประกอบการอุตสาหกรรมเลขที่	82340100325514 (น.77(2)-3/2551-นปจ.)

ทั้งนี้ ผู้ประกอบการต้องปฏิบัติตามเงื่อนไขแนบท้ายหนังสืออนุญาตให้ใช้ที่ดินและประกอบกิจการในนิคมอุตสาหกรรม ตามพระราชบัญญัติการนิคมอุตสาหกรรมแห่งประเทศไทย พ.ศ. 2522

The business operator shall comply with the conditions attached to the Letter of Permission for Land Utilization and Business Operations in Industrial Estate under the Industrial Estate Authority of Thailand Act B.E. 2522 (1979) and other conditions attached hereto (if any).

ลงชื่อ

ผู้อนุญาต

ผู้อำนวยการสำนักงานนิคมอุตสาหกรรมปิ่นทอง
กำกับดูแลนิคมอุตสาหกรรมปิ่นทอง (แหลมฉบัง) ปฏิบัติงานแทน
ผู้ว่าการการนิคมอุตสาหกรรมแห่งประเทศไทย



* หนังสืออนุญาตนี้จัดทำด้วยวิธีการทางอิเล็กทรอนิกส์ สามารถตรวจสอบเอกสารผ่านทาง QR Code

** หนังสืออนุญาตนี้เป็นอันสิ้นสุดเมื่อสิทธิครอบครองที่ดินของผู้ประกอบการสิ้นสุดลง

*** กรณีนิคมอุตสาหกรรมที่ ก.น.อ. บริหารจัดการสาธารณูปโภค ให้หนังสืออนุญาตนี้มีผลใช้บังคับเมื่อผู้ประกอบการได้ทำนิติกรรมกับ ก.น.อ. แล้ว



เงื่อนไขแบบท้ายหนังสืออนุญาตให้ใช้ที่ดินและประกอบกิจการในนิคมอุตสาหกรรม

บริษัท ไอจี พอร์จ (ไทยแลนด์) จำกัด

ที่ 2-34-1-109-81404-2565 ลงวันที่ 23 ธันวาคม 2565

ผู้ใช้ที่ดินและประกอบกิจการต้องปฏิบัติตามดังนี้ :-

1. ต้องปฏิบัติตามข้อบังคับคณะกรรมการการนิคมอุตสาหกรรมแห่งประเทศไทย ว่าด้วย หลักเกณฑ์ วิธีการ และ เงื่อนไขในการประกอบกิจการ ในนิคมอุตสาหกรรม พ.ศ. 2551 และฉบับที่แก้ไขเพิ่มเติม
2. ในการประกอบกิจการที่ได้รับอนุญาตหากมีกฎหมายอื่นที่เกี่ยวข้อง จะต้องได้รับอนุญาตจากส่วนราชการที่เกี่ยวข้องด้วยและจะต้องปฏิบัติตาม อย่างเคร่งครัด
3. ต้องปฏิบัติตามมาตรการป้องกันและ แก้ไขผลกระทบสิ่งแวดล้อม และมาตรการติดตามตรวจสอบคุณภาพ สิ่งแวดล้อมตามที่เสนอไว้ในรายงานการวิเคราะห์ ผลกระทบสิ่งแวดล้อม โครงการของนิคมอุตสาหกรรมที่ผู้ประกอบการตั้งอยู่ เฉพาะในส่วนที่กำหนด ให้ผู้ประกอบการเป็นผู้รับผิดชอบ
4. กรณีที่ผู้ประกอบการก่อให้เกิดความเสียหาย อันเนื่องจากการประกอบกิจการของตน ผู้ประกอบการนั้น จะต้องรับผิดชอบต่อความเสียหาย ฟื้นฟู ตลอดจนดำเนินการอื่นๆ เพื่อบรรเทาความเสียหายนั้น และในกรณีที่ จำเป็น ก่ออ. อาจเข้าดำเนินการ หรือมอบหมายบุคคลอื่น ให้เข้าดำเนินการ แก้ไขความเสียหาย ฟื้นฟู ตลอดจน ดำเนินการอื่นๆ ได้ โดยผู้ประกอบการ ต้องเป็นผู้รับผิดชอบค่าใช้จ่ายทั้งหมดที่เกิดขึ้น จากการดำเนินการดังกล่าว
5. ต้องมีและใช้ระบบบำบัดน้ำเสียเบื้องต้น ที่มีขนาดและประสิทธิภาพเพียงพอที่จะปรับปรุงคุณภาพน้ำทิ้งทั้งหมดของโรงงาน ให้มีคุณลักษณะเป็นไปตามมาตรฐานที่ ก.บอ. กำหนด ตลอดเวลาทำงาน
6. น้ำทิ้งที่ระบายออกนอกบริเวณโรงงาน จะต้องได้มาตรฐานตามที่ ก.บอ. กำหนด
7. ต้องดำเนินการจัดการ กากตะกอนจากระบบบำบัดน้ำเสีย และดำเนินการจัดการกากอุตสาหกรรม จากกระบวนการผลิต ให้ถูกต้องตามหลักวิชาการ มิให้เป็นที่เดือดร้อนรำคาญ หรือเป็นอันตรายต่อผู้อยู่ใกล้เคียง และต้องได้รับความเห็นชอบจาก ก.บอ. และต้องปฏิบัติตามประกาศกระทรวงอุตสาหกรรม เรื่อง การกำจัดสิ่งปฏิกูลหรือวัสดุที่ไม่ใช้แล้ว พ.ศ. 2548
8. ต้องมีและใช้ระบบขจัดกลิ่นฝุ่นละออง หรือวัสดุมีพิษที่มีขนาด และประสิทธิภาพเพียงพอ เพื่อป้องกันมิให้เกิดเหตุเดือดร้อนรำคาญ หรือเป็นอันตรายต่อผู้อยู่ปฏิบัติงาน และผู้อยู่ใกล้เคียงตลอดเวลาทำงาน
9. ต้องปฏิบัติตามมาตรการ ป้องกันและลดผลกระทบสิ่งแวดล้อม และมาตรการติดตามตรวจสอบ คุณภาพสิ่งแวดล้อมตามที่เสนอไว้ใน รายงานการวิเคราะห์ผลกระทบสิ่งแวดล้อม โครงการทุบขึ้นรูปโลหะสำหรับอุตสาหกรรมผลิตชิ้นส่วนยานยนต์ ของบริษัท ไอจี พอร์จ (ไทยแลนด์) จำกัด ฉบับเดือน พฤษภาคม ปี 2561 ของบริษัท ไอจี พอร์จ (ไทยแลนด์) จำกัด ตั้งอยู่ที่นิคมอุตสาหกรรม ปิ่นทอง(แหลมฉบัง) อำเภอ ศรีราชา จังหวัด ชลบุรี ตามหนังสือสำนักนโยบาย และแผนทรัพยากรธรรมชาติและสิ่งแวดล้อม ที่ ทส 1009.3/6362 ลงวันที่ 22 พฤษภาคม 2561
10. ต้องปฏิบัติตามมาตรการป้องกันและลดผลกระทบสิ่งแวดล้อม และมาตรการติดตามตรวจสอบ คุณภาพสิ่งแวดล้อมตามที่เสนอไว้ในรายงานการวิเคราะห์ผลกระทบสิ่งแวดล้อมเบื้องต้น โครงการ ทุบขึ้นรูปโลหะสำหรับ อุตสาหกรรมผลิตชิ้นส่วนยานยนต์ (ครั้งที่ 2) ของบริษัท ไอจี พอร์จ (ไทยแลนด์) จำกัด ฉบับเดือน พฤศจิกายน ปี 2563 ของบริษัท ไอจี พอร์จ (ไทยแลนด์) จำกัด ตั้งอยู่ที่นิคมอุตสาหกรรม ปิ่นทอง(แหลมฉบัง) อำเภอ ศรีราชา จังหวัด ชลบุรี ตามหนังสือ ก.บอ. ที่ ออ 5102.3.1/3256 ลงวันที่ 13 พฤศจิกายน 2563
11. ต้องดำเนินการจัดเก็บสินค้าผลิตภัณฑ์ให้เป็นหมวดหมู่ไม่ให้ปะปนกัน
12. ห้ามจำหน่ายกระแสไฟฟ้าเข้าระบบหรืออุปกรณ์ใดๆ ของการไฟฟ้าทั้ง 3 แห่ง เว้นแต่จะได้รับความเห็นชอบจากการไฟฟ้าฝ่ายผลิตแห่งประเทศไทยก่อน
13. บริษัทฯ ต้องจัดให้มีระบบสัญญาณ แจ้งเหตุเพลิงไหม้ ระบบ/เครื่องมือ อุปกรณ์ดับเพลิง รวมถึงต้องดำเนินการให้เป็นไป ตามประกาศกระทรวงอุตสาหกรรม เรื่อง การป้องกันและระงับอัคคีภัยในโรงงาน พ.ศ. 2552
14. หากหนังสืออนุญาตนี้เป็นอันสิ้นสุด โดยเหตุการระงับลงของสิทธิครอบครองที่ดินของผู้ประกอบการ ไม่ว่ากรณีใด ผู้ประกอบการต้องแจ้งเป็นหนังสือให้ ก.บอ. ทราบ และคืนหนังสืออนุญาตดังกล่าวแก่ ก.บอ. ต่อไป
15. เมื่อการก่อสร้างอาคารโรงงาน ติดตั้งเครื่องจักร และทดลองเครื่องแล้วเสร็จพร้อมจะเริ่มประกอบอุตสาหกรรมและได้ปฏิบัติตามเงื่อนไขในการประกอบกิจการอุตสาหกรรมแล้ว ให้ผู้ประกอบการมีหนังสือแจ้งการเริ่ม ประกอบอุตสาหกรรมต่อ ก.บอ. ตามแบบ พร้อมด้วยเอกสารหลักฐานที่ ก.บอ. กำหนดภายในสามสิบวันนับแต่วันที่แล้วเสร็จหรือพร้อมจะประกอบ อุตสาหกรรม
16. หากผู้ประกอบการประสงค์จะอุทธรณ์หรือโต้แย้งคำสั่งนี้ ให้ยื่นอุทธรณ์หรือโต้แย้งคำสั่งดังกล่าว ต่อเจ้าหน้าที่ผู้ทำคำสั่งภายในสิบห้าวัน นับแต่วันที่ทราบคำสั่งนี้ ตามพระราชบัญญัติวิธีปฏิบัติราชการทางปกครอง พ.ศ. 2539

ลงชื่อ



ผู้อนุญาต

ผู้อำนวยการสำนักงานนิคมอุตสาหกรรมปิ่นทอง
กำกับดูแลนิคมอุตสาหกรรมปิ่นทอง (แหลมฉบัง) ปฏิบัติงานแทน
ผู้ว่าการการนิคมอุตสาหกรรมแห่งประเทศไทย



* หนังสืออนุญาตนี้จัดทำด้วยวิธีการทางอิเล็กทรอนิกส์ สามารถตรวจสอบเอกสารผ่านทาง QR Code

** หนังสืออนุญาตนี้เป็นอันสิ้นสุดเมื่อสิทธิครอบครองที่ดินของผู้ประกอบการสิ้นสุดลง

*** กรณีนิคมอุตสาหกรรมที่ ก.นอ. บริหารจัดการสาธารณูปโภค ให้หนังสืออนุญาตนี้มีผลใช้บังคับเมื่อผู้ประกอบการได้ทำนิติกรรมกับ ก.นอ. แล้ว

ภาคผนวก ก-2

ผลการพิจารณารายงานการวิเคราะห์ผลกระทบสิ่งแวดล้อม
หนังสือที่ ทส 1009.3/6362 ลงวันที่ 22 พฤษภาคม 2561
จากสำนักงานนโยบายและแผนทรัพยากรธรรมชาติและ
สิ่งแวดล้อม



ที่ ทส ๑๐๐๙.๗/ ๖ ๓ ๖ ๒ .

สำนักงานนโยบายและแผน
ทรัพยากรธรรมชาติและสิ่งแวดล้อม
๖๐/๑ ขอยพิบูลวัฒนา ๗ ถนนพระรามที่ ๖
แขวงพญาไท เขตพญาไท กรุงเทพฯ ๑๐๕๐๐

๒๒ พฤษภาคม ๒๕๖๑

เรื่อง ผลการพิจารณารายงานการวิเคราะห์ผลกระทบสิ่งแวดล้อมโครงการทุบขึ้นรูปโลหะสำหรับอุตสาหกรรม
ผลิตชิ้นส่วนยานยนต์ ของบริษัท ไอจี พอร์จ (ไทยแลนด์) จำกัด

เรียน ผู้ว่าการการนิคมอุตสาหกรรมแห่งประเทศไทย

อ้างถึง หนังสือสำนักงานนโยบายและแผนทรัพยากรธรรมชาติและสิ่งแวดล้อม ที่ ทส ๑๐๐๙.๗/๑๖๒๒๒
ลงวันที่ ๒๕ ธันวาคม ๒๕๖๐

- สิ่งที่ส่งมาด้วย ๑. สำเนาหนังสือบริษัท เทคนิคสิ่งแวดล้อมไทย จำกัด ที่ ทท.สวส.๖๑๐๔๓๘๓
ลงวันที่ ๘ พฤษภาคม ๒๕๖๑
๒. มาตรการป้องกันและแก้ไขผลกระทบสิ่งแวดล้อม และมาตรการติดตามตรวจสอบ
ผลกระทบสิ่งแวดล้อม รายงานการวิเคราะห์ผลกระทบสิ่งแวดล้อมโครงการทุบขึ้นรูปโลหะ
สำหรับอุตสาหกรรมผลิตชิ้นส่วนยานยนต์ ของบริษัท ไอจี พอร์จ (ไทยแลนด์) จำกัด ตั้งอยู่ที่
นิคมอุตสาหกรรมปิ่นทอง ๒ เลขที่ ๑๕๐/๖๘ หมู่ ๙ ถนนหนองค้อ-แหลมฉบัง ตำบล
หนองขาม อำเภอสรีราชา จังหวัดชลบุรี ที่บริษัท ไอจี พอร์จ (ไทยแลนด์) จำกัด ต้องยึดถือ
ปฏิบัติอย่างเคร่งครัด

ตามหนังสือที่อ้างถึง สำนักงานนโยบายและแผนทรัพยากรธรรมชาติและสิ่งแวดล้อม ได้แจ้งผล
การพิจารณารายงานการวิเคราะห์ผลกระทบสิ่งแวดล้อมโครงการทุบขึ้นรูปโลหะสำหรับอุตสาหกรรมผลิต
ชิ้นส่วนยานยนต์ ของบริษัท ไอจี พอร์จ (ไทยแลนด์) จำกัด ตั้งอยู่ที่ นิคมอุตสาหกรรมปิ่นทอง ๒ เลขที่ ๑๕๐/๖๘
หมู่ ๙ ถนนหนองค้อ-แหลมฉบัง ตำบลหนองขาม อำเภอสรีราชา จังหวัดชลบุรี ซึ่งคณะกรรมการผู้ชำนาญการ
พิจารณารายงานการวิเคราะห์ผลกระทบสิ่งแวดล้อมด้านอุตสาหกรรมและระบบสาธารณสุขที่สนับสนุนได้พิจารณา
รายงานดังกล่าว ในการประชุมครั้งที่ ๔๔/๒๕๖๐ เมื่อวันที่ ๑๓ ธันวาคม ๒๕๖๐ มีมติไม่ให้ความเห็นชอบรายงานฯ
โดยให้บริษัทฯ แก้ไขเพิ่มเติมตามแนวทางหรือรายละเอียดที่คณะกรรมการผู้ชำนาญการฯ กำหนด และต่อมา
บริษัท เทคนิคสิ่งแวดล้อมไทย จำกัด ได้เสนอรายงานชี้แจงเพิ่มเติม (ครั้งที่ ๑) ให้สำนักงานนโยบายฯ ดำเนินการตาม
ขั้นตอนการพิจารณารายงานฯ รายละเอียดดังสิ่งที่ส่งมาด้วย ๑ นั้น

สำนักงานนโยบายและแผนทรัพยากรธรรมชาติและสิ่งแวดล้อม ได้พิจารณาข้อมูลดังกล่าวเบื้องต้น
และนำเสนอต่อคณะกรรมการผู้ชำนาญการพิจารณารายงานการวิเคราะห์ผลกระทบสิ่งแวดล้อมด้าน
อุตสาหกรรม และระบบสาธารณสุขที่สนับสนุน ในการประชุมครั้งที่ ๑๘/๒๕๖๑ เมื่อวันที่ ๑๖ พฤษภาคม ๒๕๖๑

ซึ่งคณะ...

ซึ่งคณะกรรมการผู้ชำนาญการฯ พิจารณาแล้ว มีมติให้ความเห็นชอบรายงานการวิเคราะห์ผลกระทบสิ่งแวดล้อมโครงการทุบขึ้นรูปโลหะสำหรับอุตสาหกรรมผลิตชิ้นส่วนยานยนต์ ของบริษัท ไอจี พอร์จ (ไทยแลนด์) จำกัด ตั้งอยู่ที่ นิคมอุตสาหกรรมบึงทอง ๒ เลขที่ ๑๕๐/๖๘ หมู่ ๙ ถนนหนองค้อ-แหลมฉบัง ตำบลหนองขาม อำเภอสัตร์ราชา จังหวัดชลบุรี โดยให้บริษัท ไอจี พอร์จ (ไทยแลนด์) จำกัด ปฏิบัติตามมาตรการป้องกันและแก้ไขผลกระทบสิ่งแวดล้อม และมาตรการติดตามตรวจสอบผลกระทบสิ่งแวดล้อมที่เสนอไว้ในรายงานฯ อย่างเคร่งครัด รายละเอียดดังสิ่งที่ส่งมาด้วย ๒ ทั้งนี้ ตามมาตรา ๕๐ วรรคสอง แห่งพระราชบัญญัติส่งเสริมและรักษาคุณภาพสิ่งแวดล้อมแห่งชาติ พ.ศ.๒๕๓๕ กำหนดไว้ว่า เมื่อคณะกรรมการผู้ชำนาญการได้ให้ความเห็นชอบในรายงานการวิเคราะห์ผลกระทบสิ่งแวดล้อมตามมาตรา ๔๙ แล้ว ให้เจ้าหน้าที่ซึ่งมีอำนาจตามกฎหมายในการพิจารณาอนุญาต หรือต่ออายุใบอนุญาตนำมาตรการที่เสนอไว้ในรายงานการวิเคราะห์ผลกระทบสิ่งแวดล้อมไปกำหนดเป็นเงื่อนไขในการสั่งอนุญาตหรือต่ออายุใบอนุญาต โดยให้ถือว่าเป็นเงื่อนไขที่กำหนดตามกฎหมายในเรื่องนั้นด้วย ทั้งนี้ หากการนิคมอุตสาหกรรมแห่งประเทศไทยได้อนุญาตโครงการแล้ว สำนักงานนโยบายฯ ขอความร่วมมือการนิคมอุตสาหกรรมแห่งประเทศไทยส่งสำเนาใบอนุญาตพร้อมเงื่อนไขให้สำนักงานนโยบายฯ ทราบด้วย อย่างไรก็ตาม ก่อนที่จะมีการอนุมัติหรืออนุญาต ขอให้การนิคมอุตสาหกรรมแห่งประเทศไทยพิจารณากฎหมายอื่นๆ ที่เกี่ยวข้องด้านสิ่งแวดล้อม ที่อยู่ในอำนาจหน้าที่ของการนิคมอุตสาหกรรมแห่งประเทศไทยก่อนที่จะพิจารณาอนุญาตด้วย ในการนี้ สำนักงานนโยบายฯ ได้มีหนังสือแจ้งสำนักงานทรัพยากรธรรมชาติและสิ่งแวดล้อมจังหวัดชลบุรีเพื่อทราบ รวมทั้งได้มีหนังสือแจ้งบริษัท เทคนิคสิ่งแวดล้อมไทย จำกัด เพื่อดำเนินการในส่วนที่เกี่ยวข้องต่อไปด้วยแล้ว

จึงเรียนมาเพื่อโปรดพิจารณาดำเนินการต่อไป

ขอแสดงความนับถือ



(นายสุวิทย์ ชูลัพพรณ์)

รองเลขาธิการ ปฏิบัติราชการแทน

เลขาธิการสำนักงานนโยบายและแผนทรัพยากรธรรมชาติและสิ่งแวดล้อม

สำนักวิเคราะห์ผลกระทบสิ่งแวดล้อม

โทร. ๐ ๒๒๖๕ ๖๕๐๐ ต่อ ๖๘๐๐

โทรสาร ๐ ๒๒๖๕ ๖๖๑๖

ภาคผนวก ก-3

ผลการพิจารณารายงานการเปลี่ยนแปลงรายละเอียด
โครงการในรายงานการวิเคราะห์ผลกระทบสิ่งแวดล้อม (ครั้งที่ 1)
หนังสือที่ อก 5102.3.1/2204 ลงวันที่ 30 กรกฎาคม 2562
จากการนิคมอุตสาหกรรมแห่งประเทศไทย



ที่ ทส ๑๐๑๐.๗/

ด ด ๕ ๙ ๕

สำนักงานนโยบายและแผน

ทรัพยากรธรรมชาติและสิ่งแวดล้อม

๖๐/๑ ขอยพิบูลวัฒนา ๗ ถนนพระรามที่ ๖

แขวงพญาไท เขตพญาไท กรุงเทพฯ ๑๐๕๐๐

๒๒ สิงหาคม ๒๕๖๒

เรื่อง รายงานการเปลี่ยนแปลงรายละเอียดโครงการในรายงานการวิเคราะห์ผลกระทบสิ่งแวดล้อมโครงการทุบขึ้นรูป
โลหะสำหรับอุตสาหกรรมผลิตชิ้นส่วนยานยนต์ (ครั้งที่ ๑) ฉบับสมบูรณ์ ของบริษัท โอจิ ฟอรัจ (ประเทศไทย) จำกัด

เรียน ผู้ว่าการการนิคมอุตสาหกรรมแห่งประเทศไทย

อ้างถึง หนังสือการนิคมอุตสาหกรรมแห่งประเทศไทย ที่ อก ๕๑๐๒.๓.๑/๒๒๐๔ ลงวันที่ ๓๐ กรกฎาคม ๒๕๖๒

ตามหนังสือที่อ้างถึง การนิคมอุตสาหกรรมแห่งประเทศไทย แจ้งว่า บริษัท โอจิ ฟอรัจ (ประเทศไทย) จำกัด ได้เสนอรายงานการเปลี่ยนแปลงรายละเอียดโครงการในรายงานการวิเคราะห์ผลกระทบสิ่งแวดล้อมโครงการทุบขึ้นรูปโลหะสำหรับอุตสาหกรรมผลิตชิ้นส่วนยานยนต์ (ครั้งที่ ๑) ฉบับสมบูรณ์ ของบริษัท โอจิ ฟอรัจ (ประเทศไทย) จำกัด ตั้งอยู่ที่ นิคมอุตสาหกรรมปิ่นทอง (แหลมฉบัง) ตำบลหนองขาม อำเภอสัตหีบ จังหวัดชลบุรี ให้การนิคมอุตสาหกรรมแห่งประเทศไทยพิจารณา และการนิคมอุตสาหกรรมแห่งประเทศไทยได้พิจารณารายงานดังกล่าว โดยคณะกรรมการพิจารณารายงานผลกระทบสิ่งแวดล้อมเบื้องต้น และพิจารณาการเปลี่ยนแปลงรายละเอียดโครงการในรายงานการวิเคราะห์ผลกระทบสิ่งแวดล้อม ในการประชุมครั้งที่ ๖/๒๕๖๒ เมื่อวันที่ ๑๔ มิถุนายน ๒๕๖๒ มีมติเห็นชอบในรายงานดังกล่าวแล้ว และขอจัดส่งรายงานฯ ฉบับสมบูรณ์ พร้อม CD-ROM จำนวน ๑ ชุด และมาตรการป้องกันและแก้ไขผลกระทบสิ่งแวดล้อมและมาตรการติดตามตรวจสอบผลกระทบสิ่งแวดล้อม ให้แก่สำนักงานนโยบายและแผนทรัพยากรธรรมชาติและสิ่งแวดล้อม เพื่อใช้ประโยชน์ต่อไป ความละเอียดแจ้งแล้ว นั้น

สำนักงานนโยบายและแผนทรัพยากรธรรมชาติและสิ่งแวดล้อม ได้พิจารณารายงานดังกล่าวในเบื้องต้นแล้ว และนำเสนอต่อคณะกรรมการผู้ชำนาญการพิจารณารายงานการวิเคราะห์ผลกระทบสิ่งแวดล้อมโครงการอุตสาหกรรม และระบบสาธารณูปโภคที่สนับสนุน ในการประชุมครั้งที่ ๓๖/๒๕๖๒ เมื่อวันที่ ๑๕ สิงหาคม ๒๕๖๒ ซึ่งคณะกรรมการผู้ชำนาญการฯ มีมติรับทราบรายงานการเปลี่ยนแปลงรายละเอียดโครงการในรายงานการวิเคราะห์ผลกระทบสิ่งแวดล้อมโครงการทุบขึ้นรูปโลหะสำหรับอุตสาหกรรมผลิตชิ้นส่วนยานยนต์ (ครั้งที่ ๑) ฉบับสมบูรณ์ ของบริษัท โอจิ ฟอรัจ (ประเทศไทย) จำกัด ตั้งอยู่ที่ นิคมอุตสาหกรรมปิ่นทอง (แหลมฉบัง) ตำบลหนองขาม อำเภอสัตหีบ จังหวัดชลบุรี ทั้งนี้ บริษัท โอจิ ฟอรัจ (ประเทศไทย) จำกัด จะต้องปฏิบัติตามเงื่อนไขที่ได้รับไว้ในมาตรการป้องกันและแก้ไขผลกระทบสิ่งแวดล้อม และมาตรการติดตามตรวจสอบ

ผลกระทบ...

ผลกระทบสิ่งแวดล้อมในรายงานการเปลี่ยนแปลงรายละเอียดโครงการในรายงานการวิเคราะห์ผลกระทบสิ่งแวดล้อมโครงการทุบขึ้นรูปโลหะสำหรับอุตสาหกรรมผลิตชิ้นส่วนยานยนต์ (ครั้งที่ ๑) ฉบับสมบูรณ์ ของบริษัท ไอจี พอร์จ (ประเทศไทย) จำกัด อย่างเคร่งครัด และจะต้องจัดทำรายงานผลการดำเนินการปฏิบัติตามมาตรการด้านสิ่งแวดล้อมเสนอต่อการนิคมอุตสาหกรรมแห่งประเทศไทย ทั้งนี้ สำนักงานนโยบายฯ ขอความร่วมมือการนิคมอุตสาหกรรมแห่งประเทศไทยกำกับดูแลโครงการให้ปฏิบัติตามมาตรการป้องกันและแก้ไขผลกระทบสิ่งแวดล้อม และมาตรการติดตามตรวจสอบผลกระทบสิ่งแวดล้อมที่กำหนดไว้อย่างเคร่งครัด

จึงเรียนมาเพื่อโปรดทราบ

ขอแสดงความนับถือ



(นายพิกุล สัตยะสิทธิ์พานิช)

รองเลขาธิการ ปฏิบัติราชการแทน

เลขาธิการสำนักงานนโยบายและแผนทรัพยากรธรรมชาติและสิ่งแวดล้อม

กองวิเคราะห์ผลกระทบสิ่งแวดล้อม

โทรศัพท์ ๐ ๒๒๖๕ ๖๕๐๐ ต่อ ๖๘๐๐

โทรสาร ๐ ๒๒๖๕ ๖๖๑๖

ภาคผนวก ก-4

หนังสือผลการพิจารณารายงานการเปลี่ยนแปลงรายละเอียด
โครงการในรายงานการประเมินผลกระทบสิ่งแวดล้อม (ครั้งที่ 2)
หนังสือที่ อก 5102.3.1/3256 ลงวันที่ 13 พฤศจิกายน 2563
จากการนิคมอุตสาหกรรมแห่งประเทศไทย

ที่ อก 5102.3.1/ 3256



การนิคมอุตสาหกรรมแห่งประเทศไทย
618 ถนนนิคมมักกะสัน แขวงมักกะสัน
เขตราชเทวี กรุงเทพฯ 10400

13 พฤศจิกายน 2563

เรื่อง ขอแจ้งผลการพิจารณารายงานการเปลี่ยนแปลงรายละเอียดโครงการในรายงานการประเมินผลกระทบ
สิ่งแวดล้อม โครงการทุบขึ้นรูปโลหะสำหรับอุตสาหกรรมผลิตชิ้นส่วนยานยนต์ (ครั้งที่ 2) ของบริษัท ไอจี พอร์จ
(ไทยแลนด์) จำกัด

เรียน กรรมการผู้จัดการบริษัท ไอจี พอร์จ (ไทยแลนด์) จำกัด

อ้างถึง หนังสือบริษัท ไอจี พอร์จ (ไทยแลนด์) จำกัด ที่ SHE 2563/117 ลงวันที่ 30 ตุลาคม 2563

ตามหนังสือที่อ้างถึง บริษัท ไอจี พอร์จ (ไทยแลนด์) จำกัด ได้ส่งมอบรายงานการเปลี่ยนแปลง
รายละเอียดโครงการในรายงานการประเมินผลกระทบสิ่งแวดล้อม โครงการทุบขึ้นรูปโลหะสำหรับ
อุตสาหกรรมผลิตชิ้นส่วนยานยนต์ (ครั้งที่ 2) ฉบับสมบูรณ์ ตั้งอยู่ที่นิคมอุตสาหกรรมปิ่นทอง (แหลมฉบัง)
อำเภอศรีราชา จังหวัดชลบุรี จัดทำรายงานฯ โดยบริษัท ทีมพาวเวอร์ คอนซัลแตนท์ จำกัด ซึ่งการนิคมอุตสาหกรรม
แห่งประเทศไทย (กนอ.) โดยคณะกรรมการพิจารณารายงานผลกระทบสิ่งแวดล้อมเบื้องต้น และพิจารณา
การเปลี่ยนแปลงรายละเอียดโครงการในรายงานการวิเคราะห์ผลกระทบสิ่งแวดล้อม ได้มีมติในการประชุมฯ
ครั้งที่ 7/2563 เมื่อวันที่ 3 กันยายน 2563 เห็นชอบในรายงานดังกล่าว ความละเอียดแจ้งแล้ว นั้น

กนอ. ขอให้บริษัท ไอจี พอร์จ (ไทยแลนด์) จำกัด ยึดถือและปฏิบัติตามมาตรการป้องกัน
และแก้ไขผลกระทบสิ่งแวดล้อม และมาตรการติดตามตรวจสอบผลกระทบสิ่งแวดล้อมที่เสนอไว้ในรายงานฯ
อย่างเคร่งครัด

จึงเรียนมาเพื่อโปรดทราบและพิจารณาดำเนินการต่อไป

ขอแสดงความนับถือ



รองผู้ว่าการ ปฏิบัติงานแทน

ผู้ว่าการการนิคมอุตสาหกรรมแห่งประเทศไทย

ฝ่ายสิ่งแวดล้อม

กองสิ่งแวดล้อมและพลังงาน

โทรศัพท์ 0 2253 0561 ต่อ 6306

โทรสาร 0 2650 0466

มาตรการป้องกันและแก้ไขผลกระทบสิ่งแวดล้อม
และมาตรการติดตามตรวจสอบผลกระทบสิ่งแวดล้อม

ที่โครงการทุบขึ้นรูปโลหะสำหรับอุตสาหกรรมผลิตชิ้นส่วนยานยนต์
(ภายหลังการเปลี่ยนแปลงรายละเอียดโครงการในรายงานการประเมินผลกระทบสิ่งแวดล้อม
โครงการทุบขึ้นรูปโลหะสำหรับอุตสาหกรรมผลิตชิ้นส่วนยานยนต์ (ครั้งที่ 2))

ตั้งอยู่ที่นิคมอุตสาหกรรมปิ่นทอง (แหลมฉบัง)
ตำบลหนองขาม อำเภอสรีราชา จังหวัดชลบุรี
ของบริษัท ไอจิ ฟอร์จ (ไทยแลนด์) จำกัด

ต้องยึดถือปฏิบัติอย่างเคร่งครัด

หมายเหตุ : บริษัท ไอจิ ฟอร์จ (ไทยแลนด์) จำกัด ได้รับความเห็นชอบจากการนิคมอุตสาหกรรมแห่งประเทศไทย ในการประชุมครั้งที่ 7/2563 โดยมีการเพิ่มเติมมาตรการฯ ในหน้า 6/47, 13/47, 19/47, 24/47, 25/47 และ 34/47 รายละเอียดดังกล่าวที่ขีดเส้นใต้แนบท้ายนี้ ส่วนมาตรการป้องกันและแก้ไขผลกระทบสิ่งแวดล้อม และมาตรการติดตามตรวจสอบผลกระทบสิ่งแวดล้อมอื่นๆ อ้างอิงตามหนังสือเห็นชอบจาก กนอ. เลขที่ อก.5102.34/2204 ลงวันที่ 30 กรกฎาคม 2562

ลงชื่อ

กรรมการผู้จัดการบริษัท ไอจิ ฟอร์จ (ไทยแลนด์) จำกัด



ตุลาคม 2563

หน้า 1/47

ลงชื่อ

ผู้อำนวยการ บริษัท ทีมพาวเวอร์ คอนซัลแตนท์ จำกัด



ตารางที่ 1 มาตรการป้องกันและแก้ไขผลกระทบสิ่งแวดล้อม รายงานการเปลี่ยนแปลงรายละเอียดโครงการในรายงานการประเมินผลกระทบสิ่งแวดล้อม
โครงการทูลูขึ้นรูปโลหะสำหรับอุตสาหกรรมผลิตชิ้นส่วนยานยนต์ (ครั้งที่ 2) ของบริษัท ไอจี พอร์จ (ไทยแลนด์) จำกัด (ระยะก่อสร้าง)
ตั้งอยู่ที่นิคมอุตสาหกรรมบึงทอง (แหลมฉบัง) ตำบลหนองขาม อำเภอศรีราชา จังหวัดชลบุรี

ผลกระทบสิ่งแวดล้อม	มาตรการป้องกันและแก้ไขผลกระทบสิ่งแวดล้อม	สถานที่ดำเนินการ	ระยะเวลาดำเนินการ	ผู้รับผิดชอบ
1. คุณภาพอากาศ	- รถบรรทุกขนส่งวัสดุ อุปกรณ์การก่อสร้าง รวมทั้งเศษวัสดุ ต้องมีผ้าใบคลุมหรือปกปิดมิดชิดเพื่อป้องกันวัสดุตกหล่นและฟุ้งกระจาย	- ภายในพื้นที่ก่อสร้างและถนนที่ใช้ขนส่งวัสดุก่อสร้าง	- ตลอดช่วงก่อสร้าง	- บริษัท ไอจี พอร์จ (ไทยแลนด์) จำกัด
	- บำรุงรักษาเครื่องยนต์และอุปกรณ์ต่าง ๆ เพื่อลดปริมาณควันเสียที่อาจจะปล่อยออกมาจากอุปกรณ์ก่อสร้างและรถบรรทุก	- ภายในพื้นที่ก่อสร้าง	- ตลอดช่วงก่อสร้าง	- บริษัท ไอจี พอร์จ (ไทยแลนด์) จำกัด
	- ควบคุมอัตราเร็วของรถบรรทุก เพื่อลดควันเสียจากรถยนต์และลดการฟุ้งกระจายของฝุ่นละอองบนถนน	- ภายในพื้นที่ก่อสร้างและถนนที่ใช้ขนส่งวัสดุก่อสร้าง	- ตลอดช่วงก่อสร้าง	- บริษัท ไอจี พอร์จ (ไทยแลนด์) จำกัด
	- กรณีที่มีวัสดุก่อสร้างร่วงหล่นภายในพื้นที่ก่อสร้างหรือพื้นที่ใกล้เคียงโดยรอบหรือเส้นทางที่ใช้ขนส่งผู้รับเหมาก่อสร้างจะต้องเก็บวัสดุก่อสร้างที่ร่วงหล่นทันที รวมทั้งทำความสะอาดในบริเวณดังกล่าวให้เรียบร้อยเพื่อไม่ให้เกิดการกีดขวางการใช้เส้นทางหรือความสกปรกในบริเวณต่าง ๆ	- ภายในพื้นที่ก่อสร้างและพื้นที่ใกล้เคียง	- ตลอดช่วงก่อสร้าง	- บริษัท ไอจี พอร์จ (ไทยแลนด์) จำกัด
2. เสียง	- เลือกใช้อุปกรณ์และเครื่องจักรในการก่อสร้างที่มีประสิทธิภาพพร้อมใช้งานอยู่เสมอ กรณีที่เกิดการชำรุดเสียหายให้ทำการตรวจซ่อมบำรุงก่อนการใช้งาน	- ภายในพื้นที่ก่อสร้าง	- ตลอดช่วงก่อสร้าง	- บริษัท ไอจี พอร์จ (ไทยแลนด์) จำกัด
	- งดการก่อสร้างที่ก่อให้เกิดเสียงดังในช่วงเวลาหลัง 18.00 น. เพื่อไม่ให้รบกวนการพักผ่อนของประชาชน	- ภายในพื้นที่ก่อสร้าง	- ตลอดช่วงก่อสร้าง	- บริษัท ไอจี พอร์จ (ไทยแลนด์) จำกัด
	- จัดให้มีมาตรการลดระดับเสียงจากเครื่องจักรและอุปกรณ์ที่ใช้ในการก่อสร้าง ได้แก่ การปฏิบัติตามคู่มือการบำรุงรักษาเครื่องมือ และอุปกรณ์ตามระยะเวลาใช้งานตลอดจนซ่อมแซมดูแลรักษาให้อยู่ในสภาพดีตลอดเวลาและบำรุงรักษาเครื่องจักรตามระยะเวลาที่กำหนด	- ภายในพื้นที่ก่อสร้าง	- ตลอดช่วงก่อสร้าง	- บริษัท ไอจี พอร์จ (ไทยแลนด์) จำกัด
	- กำหนดให้มีอุปกรณ์ป้องกันอันตรายส่วนบุคคล เช่น ที่อุดหู ที่ครอบหู สำหรับคนงานก่อสร้างในระหว่างปฏิบัติงานในพื้นที่ที่มีระดับเสียงดังมากกว่า 85 เดซิเบลเอ	- ภายในพื้นที่ก่อสร้าง	- ตลอดช่วงก่อสร้าง	- บริษัท ไอจี พอร์จ (ไทยแลนด์) จำกัด
	- จัดให้มีเจ้าหน้าที่เพื่ออำนวยความสะดวกและให้สัญญาณจราจรโดยเฉพาะช่วงเวลาใช้เครื่องจักรหนักและการเคลื่อนย้ายวัสดุและอุปกรณ์ก่อสร้างในพื้นที่สาธารณะ	- ภายในพื้นที่ก่อสร้าง	- ตลอดช่วงก่อสร้าง	- บริษัท ไอจี พอร์จ (ไทยแลนด์) จำกัด

ลงชื่อ

กรรมการผู้จัดการบริษัท ไอจี พอร์จ (ไทยแลนด์) จำกัด



ตุลาคม 2563

หน้า 2/47

ลงชื่อ

นา

ผู้อำนวยการ บริษัท ทีมพาวเวอร์ คอนซัลแตนท์ จำกัด



ตารางที่ 1 (ต่อ) มาตรการป้องกันและแก้ไขผลกระทบสิ่งแวดล้อม รายงานการเปลี่ยนแปลงรายละเอียดโครงการในรายงานการประเมินผลกระทบสิ่งแวดล้อม
โครงการทุบขึ้นรูปโลหะสำหรับอุตสาหกรรมผลิตชิ้นส่วนยานยนต์ (ครั้งที่ 2) ของบริษัท ไอจี พอร์จ (ไทยแลนด์) จำกัด (ระยะก่อสร้าง)
ตั้งอยู่ที่นิคมอุตสาหกรรมปิ่นทอง (แหลมฉบัง) ตำบลหนองขาม อำเภอสัตหีบ จังหวัดชลบุรี

ผลกระทบสิ่งแวดล้อม	มาตรการป้องกันและแก้ไขผลกระทบสิ่งแวดล้อม	สถานที่ดำเนินการ	ระยะเวลาดำเนินการ	ผู้รับผิดชอบ
3. คุณภาพน้ำ	- ห้ามทิ้งขยะมูลฝอยสิ่งปฏิกูลวัสดุก่อสร้าง และของเสียทุกชนิดลงรางระบายน้ำทิ้ง	- ภายในพื้นที่ก่อสร้าง	- ตลอดช่วงก่อสร้าง	- บริษัท ไอจี พอร์จ (ไทยแลนด์) จำกัด
	- น้ำเสียจากกิจกรรมการใช้น้ำของคนงานก่อสร้าง ปริมาณรวม 3.2 ลูกบาศก์เมตร/วัน โดยกำหนดให้ผู้รับเหมาต้องจัดเตรียมห้องสุขาแบบเคลื่อนที่ชนิดมีระบบกักเก็บสิ่งปฏิกูลตามสัดส่วนของคนงานให้สอดคล้องกับกฎกระทรวงว่าด้วยการจัดสวัสดิการในสถานประกอบกิจการ พ.ศ. 2548 หรือกฎหมายที่เกี่ยวข้อง และให้ประสานงานกับหน่วยงานราชการหรือบริษัทที่ได้รับอนุญาตจากหน่วยงานราชการมารับสิ่งปฏิกูลไปกำจัด	- ภายในพื้นที่ก่อสร้าง	- ตลอดช่วงก่อสร้าง	- บริษัท ไอจี พอร์จ (ไทยแลนด์) จำกัด
	- สำหรับน้ำจากกิจกรรมก่อสร้างประมาณ 1 ลูกบาศก์เมตร/วัน ส่วนใหญ่จะระเหยไปในกิจกรรมก่อสร้างทั้งหมด	- ภายในพื้นที่ก่อสร้าง	- ตลอดช่วงก่อสร้าง	- บริษัท ไอจี พอร์จ (ไทยแลนด์) จำกัด
	- ผู้รับเหมาต้องจัดเตรียมห้องสุขาแบบเคลื่อนที่ชนิดมีระบบกักเก็บสิ่งปฏิกูลตามสัดส่วนของคนงานให้สอดคล้องกับกฎกระทรวงว่าด้วยการจัดสวัสดิการในสถานประกอบกิจการ พ.ศ. 2548 หรือกฎหมายที่เกี่ยวข้อง และให้การจัดเก็บสิ่งปฏิกูลทุกครั้งที่มีระบบกักเก็บสิ่งปฏิกูลใกล้เคียงความสามารถในการกักเก็บ	- ภายในพื้นที่ก่อสร้าง	- ตลอดช่วงก่อสร้าง	- บริษัท ไอจี พอร์จ (ไทยแลนด์) จำกัด
4. การคมนาคม	- กำหนดให้พนักงานขับรถปฏิบัติตามกฎจราจรอย่างเคร่งครัด	- ภายในพื้นที่ก่อสร้าง และถนนสาธารณะ	- ตลอดช่วงก่อสร้าง	- บริษัท ไอจี พอร์จ (ไทยแลนด์) จำกัด
	- จัดให้มีเจ้าหน้าที่เพื่ออำนวยความสะดวกและให้สัญญาณจราจร โดยเฉพาะช่วงเวลาใช้เครื่องจักรหนักและการเคลื่อนย้ายวัสดุและอุปกรณ์ก่อสร้างในพื้นที่สาธารณะ	- ภายในพื้นที่ก่อสร้าง	- ตลอดช่วงก่อสร้าง	- บริษัท ไอจี พอร์จ (ไทยแลนด์) จำกัด
	- ตรวจสอบสภาพรถยนต์ก่อนการใช้งานเช่น ระบบเบรก เป็นต้น	- ภายในพื้นที่ก่อสร้าง	- ตลอดช่วงก่อสร้าง	- บริษัท ไอจี พอร์จ (ไทยแลนด์) จำกัด
	- หลีกเลี่ยงการขนส่งวัสดุอุปกรณ์ ช่วงเวลาเร่งด่วนระหว่างเวลา 07.00-08.00 น. และ 15.30-17.30 น. และจัดให้มีเจ้าหน้าที่อำนวยความสะดวกและดูแลการเข้า-ออกของรถบรรทุกในพื้นที่โครงการ	- ภายในพื้นที่ก่อสร้าง และถนนที่ใช้ขนส่งวัสดุก่อสร้าง	- ตลอดช่วงก่อสร้าง	- บริษัท ไอจี พอร์จ (ไทยแลนด์) จำกัด

ลงชื่อ

กรรมการผู้จัดการบริษัท ไอจี พอร์จ (ไทยแลนด์) จำกัด



ตุลาคม 2563

หน้า 3/47

ลงชื่อ

ผู้อำนวยการ บริษัท ทีมพาวเวอร์ คอนซัลแตนท์ จำกัด



ตารางที่ 1 (ต่อ) มาตรการป้องกันและแก้ไขผลกระทบสิ่งแวดล้อม รายงานการเปลี่ยนแปลงรายละเอียดโครงการในรายงานการประเมินผลกระทบสิ่งแวดล้อม
โครงการทุบขึ้นรูปโลหะสำหรับอุตสาหกรรมผลิตชิ้นส่วนยานยนต์ (ครั้งที่ 2) ของบริษัท ไอจี พอร์จ (ไทยแลนด์) จำกัด (ระยะก่อสร้าง)
ตั้งอยู่ที่นิคมอุตสาหกรรมปิ่นทอง (แหลมฉบัง) ตำบลหนองขาม อำเภอสัตหีบ จังหวัดชลบุรี

ผลกระทบสิ่งแวดล้อม	มาตรการป้องกันและแก้ไขผลกระทบสิ่งแวดล้อม	สถานที่ดำเนินการ	ระยะเวลาดำเนินการ	ผู้รับผิดชอบ
4. การคมนาคม (ต่อ)	- จำกัดความเร็วรถยนต์ภายในพื้นที่โครงการไม่เกิน 15 กม./ชม. และจัดระบบและทิศทางการจราจรในพื้นที่ก่อสร้างโครงการให้เหมาะสมเพื่อป้องกันอุบัติเหตุ	- ภายในพื้นที่โครงการและถนนเข้า-ออกพื้นที่โครงการ	- ตลอดช่วงก่อสร้าง	- บริษัท ไอจี พอร์จ (ไทยแลนด์) จำกัด
	- ควบคุมน้ำหนักของรถบรรทุกให้บรรทุกขนส่งตามกฎหมายกำหนดและต้องจัดให้มีวัสดุอุปกรณ์ป้องกันการตกหล่นของวัสดุก่อสร้าง เพื่อป้องกันความเสียหายของผิวจราจรและเกิดอันตรายต่อผู้ใช้เส้นทาง	- บริเวณเส้นทางขนส่งวัสดุอุปกรณ์	- ตลอดช่วงก่อสร้าง	- บริษัท ไอจี พอร์จ (ไทยแลนด์) จำกัด
5. การระบายน้ำและการป้องกันน้ำท่วม	- จัดกองวัสดุก่อสร้างและเศษขยะมูลฝอยให้เหมาะสมโดยไม่ควรจะอยู่ใกล้กับรางระบายน้ำภายในโครงการเพื่อป้องกันการกีดขวางทางระบายน้ำและก่อให้เกิดน้ำเสีย รวมทั้งการดูแล ขุดลอก รางระบายน้ำอย่างต่อเนื่องทุกสัปดาห์หรือตามความจำเป็นเพื่อป้องกันการกีดขวางทางระบายน้ำและป้องกันน้ำท่วมขัง	- ภายในพื้นที่ก่อสร้าง	- ตลอดช่วงก่อสร้าง	- บริษัท ไอจี พอร์จ (ไทยแลนด์) จำกัด
6. การจัดการของเสีย	- รวบรวมและเก็บวัสดุที่มีค่าและสามารถนำกลับมาใช้ใหม่ได้เพื่อนำมาขายหรือนำกลับมาใช้ใหม่ให้เกิดประโยชน์สูงสุด	- ภายในพื้นที่ก่อสร้าง	- ตลอดช่วงก่อสร้าง	- บริษัท ไอจี พอร์จ (ไทยแลนด์) จำกัด
	- ขยะมูลฝอยและเศษวัสดุจากการก่อสร้างได้กำหนดให้บริษัทรับเหมาก่อสร้างเป็นผู้รับผิดชอบในการจัดเก็บและรวบรวมของเสียที่เกิดขึ้นและติดต่อให้หน่วยงานที่ได้รับอนุญาตจากราชการหรือกรมโรงงานอุตสาหกรรมเข้ามารับไปกำจัดตามหลักวิชาการ	- ภายในพื้นที่ก่อสร้าง	- ตลอดช่วงก่อสร้าง	- บริษัท ไอจี พอร์จ (ไทยแลนด์) จำกัด
	- จัดให้มีพนักงานที่รับผิดชอบในการเก็บรวบรวมขยะมูลฝอยก่อนส่งไปกำจัด	- ภายในพื้นที่ก่อสร้าง	- ตลอดช่วงก่อสร้าง	- บริษัท ไอจี พอร์จ (ไทยแลนด์) จำกัด
	- กำหนดห้ามทิ้งขยะมูลฝอยลงในรางระบายน้ำที่น้ำทิ้งในบริเวณใกล้ ๆ พื้นที่ก่อสร้าง	- ภายในพื้นที่ก่อสร้างและพื้นที่โครงการ	- ตลอดช่วงก่อสร้าง	- บริษัท ไอจี พอร์จ (ไทยแลนด์) จำกัด
	- มูลฝอยของพนักงานให้รวบรวมให้หน่วยงานที่ได้รับอนุญาตจากทางราชการเข้ามารับไปกำจัด และวัสดุที่ไม่ใช้แล้วจากการก่อสร้างให้รวบรวมไปกำจัดโดยหน่วยงานที่ได้รับอนุญาตจากกรมโรงงานอุตสาหกรรม	- ภายในพื้นที่ก่อสร้างและพื้นที่โครงการ	- ตลอดช่วงก่อสร้าง	- บริษัท ไอจี พอร์จ (ไทยแลนด์) จำกัด

ลงชื่อ

กรรมการผู้จัดการบริษัท ไอจี พอร์จ (ไทยแลนด์) จำกัด



ตุลาคม 2563

หน้า 4/47

ลง

ผู้อำนวยการ บริษัท ทีมพีแอร์ คอนซัลแตนท์ จำกัด



ตารางที่ 1 (ต่อ) มาตรการป้องกันและแก้ไขผลกระทบสิ่งแวดล้อม รายงานการเปลี่ยนแปลงรายละเอียดโครงการในรายงานการประเมินผลกระทบสิ่งแวดล้อม
โครงการทุบขึ้นรูปโลหะสำหรับอุตสาหกรรมผลิตชิ้นส่วนยานยนต์ (ครั้งที่ 2) ของบริษัท ไอจี พอร์จ (ไทยแลนด์) จำกัด (ระยะก่อสร้าง)
ตั้งอยู่ที่นิคมอุตสาหกรรมปิ่นทอง (แหลมฉบัง) ตำบลหนองขาม อำเภอสัตหีบ จังหวัดชลบุรี

ผลกระทบสิ่งแวดล้อม	มาตรการป้องกันและแก้ไขผลกระทบสิ่งแวดล้อม	สถานที่ดำเนินการ	ระยะเวลาดำเนินการ	ผู้รับผิดชอบ
7. อาชีวอนามัย และความปลอดภัย	- การพิจารณาเลือกบริษัทรับเหมาโครงการควรพิจารณาการจัดการด้านความปลอดภัย ประกอบในสัญญาว่าจ้างระหว่างเจ้าของโครงการและบริษัทรับเหมา โดยจะต้องระบุ ครอบคลุมถึงวิธีการคุ้มครองความปลอดภัยและสุขภาพอนามัยคนงานที่ปฏิบัติงานในโครงการ และกำหนดให้ผู้รับเหมามีเจ้าหน้าที่ความปลอดภัยตามที่กฎหมายกำหนด ซึ่งควรมีรายละเอียดดังนี้ <ul style="list-style-type: none"> • กฎเกณฑ์และข้อปฏิบัติเพื่อความปลอดภัยในการทำงาน • การจัดให้มีและควบคุมดูแลการใช้อุปกรณ์ป้องกันอันตรายส่วนบุคคลต่าง ๆ • การตรวจสอบสภาพเครื่องมือ/อุปกรณ์ทุกชนิดเพื่อความปลอดภัยในการทำงาน 	- ภายในพื้นที่โครงการ	- ก่อนเริ่มดำเนินการก่อสร้าง	- บริษัท ไอจี พอร์จ (ไทยแลนด์) จำกัด
	- ผู้รับเหมาต้องจัดหาอุปกรณ์ป้องกันอันตรายที่เหมาะสมกับสภาพการทำงานให้เพียงพอ กับจำนวนผู้ปฏิบัติงานที่ต้องใช้ และเป็นไปตามมาตรฐานผลิตภัณฑ์อุตสาหกรรมหรือ มาตรฐานอื่นที่อธิบดีประกาศกำหนด และได้รับความเห็นชอบจากวิศวกรหรือผู้ควบคุม งานโดยให้มีการตรวจสอบและอบรมการใช้อุปกรณ์นั้นก่อนการใช้งาน	- ภายในพื้นที่ก่อสร้าง	- ตลอดช่วงก่อสร้าง	- บริษัท ไอจี พอร์จ (ไทยแลนด์) จำกัด
	- ตรวจสอบและควบคุมดูแลให้มีการใช้อุปกรณ์ป้องกันอันตรายส่วนบุคคลอย่างถูกต้องและ เหมาะสมกับประเภทของงาน	- ภายในพื้นที่ก่อสร้าง	- ตลอดช่วงก่อสร้าง	- บริษัท ไอจี พอร์จ (ไทยแลนด์) จำกัด
	- กำหนดขอบเขตและจัดทำแนวรั้วของบริเวณพื้นที่ก่อสร้างให้ชัดเจน	- ภายในพื้นที่ก่อสร้าง	- ตลอดช่วงก่อสร้าง	- บริษัท ไอจี พอร์จ (ไทยแลนด์) จำกัด
	- จัดทำป้ายเตือนหรือโปสเตอร์เพื่อการปฏิบัติงานที่ปลอดภัยในบริเวณที่จำเป็น เช่น "เขตก่อสร้าง" "ลดความเร็วรถยนต์" "เขตสวมหมวกนิรภัย" เป็นต้น	- ภายในพื้นที่ก่อสร้าง	- ตลอดช่วงก่อสร้าง	- บริษัท ไอจี พอร์จ (ไทยแลนด์) จำกัด
	- จัดให้มีเจ้าหน้าที่ตรวจสอบวิธีการปฏิบัติงานสภาพของเครื่องจักรอุปกรณ์รวมทั้ง สภาพแวดล้อมในการทำงาน เพื่อให้การปฏิบัติงานมีความปลอดภัย	- ภายในพื้นที่ก่อสร้าง	- ตลอดช่วงก่อสร้าง	- บริษัท ไอจี พอร์จ (ไทยแลนด์) จำกัด
	- จัดเตรียมอุปกรณ์ปฐมพยาบาลและรถยนต์เพื่อใช้งาน ส่งต่อหรือลำเลียงผู้ป่วยหรือผู้ได้รับ อุบัติเหตุในกรณีเกิดเหตุฉุกเฉินตลอดเวลา	- ภายในพื้นที่ก่อสร้าง	- ตลอดช่วงก่อสร้าง	- บริษัท ไอจี พอร์จ (ไทยแลนด์) จำกัด

ลงชื่อ

กรรมการผู้จัดการบริษัท ไอจี พอร์จ (ไทยแลนด์) จำกัด



ตุลาคม 2563

หน้า 5/47

ลง

ผู้อำนวยการ บริษัท ทีมพาวเวอร์ คอนซัลแตนท์ จำกัด



ตารางที่ 1 (ต่อ) มาตรการป้องกันและแก้ไขผลกระทบสิ่งแวดล้อม รายงานการเปลี่ยนแปลงรายละเอียดโครงการในรายงานการประเมินผลกระทบสิ่งแวดล้อม
โครงการทุบขึ้นรูปโลหะสำหรับอุตสาหกรรมผลิตชิ้นส่วนยานยนต์ (ครั้งที่ 2) ของบริษัท ไอจี พอร์จ (ไทยแลนด์) จำกัด (ระยะก่อสร้าง)
ตั้งอยู่ที่นิคมอุตสาหกรรมปิ่นทอง (แหลมฉบัง) ตำบลหนองขาม อำเภอสัตหีบ จังหวัดชลบุรี

ผลกระทบสิ่งแวดล้อม	มาตรการป้องกันและแก้ไขผลกระทบสิ่งแวดล้อม	สถานที่ดำเนินการ	ระยะเวลาดำเนินการ	ผู้รับผิดชอบ
7. อาชีวอนามัย และความปลอดภัย (ต่อ)	- จัดให้มีโปรแกรมฝึกอบรมอาชีวอนามัยและความปลอดภัยแก่คนงานก่อสร้าง	- ภายในพื้นที่ก่อสร้าง	- ตลอดช่วงก่อสร้าง	- บริษัท ไอจี พอร์จ (ไทยแลนด์) จำกัด
	- จัดให้มีบุคคลที่มีความรู้ความสามารถรับผิดชอบดูแลสภาพความปลอดภัย	- ภายในพื้นที่ก่อสร้าง	- ตลอดช่วงก่อสร้าง	- บริษัท ไอจี พอร์จ (ไทยแลนด์) จำกัด
	- จัดเก็บเครื่องมือ อุปกรณ์ให้อยู่ในสภาพดี รวมทั้งบำรุงรักษาและตรวจสอบเพื่อลดอุบัติเหตุในการทำงาน	- ภายในพื้นที่ก่อสร้าง	- ตลอดช่วงก่อสร้าง	- บริษัท ไอจี พอร์จ (ไทยแลนด์) จำกัด
	- รวบรวมสถิติเกี่ยวกับอุบัติเหตุความเสียหายและการแก้ไขปัญหาเพื่อใช้ในการปรับปรุงมาตรการด้านความปลอดภัย	- ภายในพื้นที่ก่อสร้าง	- ตลอดช่วงก่อสร้าง	- บริษัท ไอจี พอร์จ (ไทยแลนด์) จำกัด
	- ผู้ปฏิบัติงานติดตั้งแผงเซลล์แสงอาทิตย์ต้องมีความรู้ ความเข้าใจในระบบไฟฟ้า และไม่ทำงานเพียงลำพังต้องจัดหาผู้ร่วมปฏิบัติงานตลอดระยะปฏิบัติงาน	- ภายในพื้นที่ติดตั้งแผงเซลล์แสงอาทิตย์	- ตลอดช่วงก่อสร้าง	- บริษัท ไอจี พอร์จ (ไทยแลนด์) จำกัด
	- ผู้ปฏิบัติงานติดตั้งแผงเซลล์แสงอาทิตย์ต้องถอดเครื่องประดับทุกชนิด และสวมใส่อุปกรณ์ป้องกันไฟฟ้า เช่น หมวก รองเท้า และถุงมือหนังป้องกันไฟฟ้า เป็นต้น	- ภายในพื้นที่ติดตั้งแผงเซลล์แสงอาทิตย์	- ตลอดช่วงก่อสร้าง	- บริษัท ไอจี พอร์จ (ไทยแลนด์) จำกัด
8. สังคม-เศรษฐกิจ	- รับคนในท้องถิ่นเข้าทำงานให้มากที่สุดเป็นอันดับแรกเพื่อช่วยให้คนในท้องถิ่นมีงานทำ และเพื่อทัศนคติที่ดีต่อโครงการ	- พื้นที่ใกล้เคียงโครงการ	- ตลอดช่วงก่อสร้าง	- บริษัท ไอจี พอร์จ (ไทยแลนด์) จำกัด
	- จัดเจ้าหน้าที่ประชาสัมพันธ์ โดยเข้าพบปะชุมชน เพื่อให้ข้อมูลรายละเอียดเกี่ยวกับการก่อสร้างโครงการต่อหน่วยงานปกครองส่วนท้องถิ่น ผู้นำชุมชน และประชาชนในพื้นที่ใกล้เคียง	- พื้นที่ใกล้เคียงโครงการ	- ตลอดช่วงก่อสร้าง	- บริษัท ไอจี พอร์จ (ไทยแลนด์) จำกัด
	- จัดตั้งทีมงานชุมชนสัมพันธ์เพื่อติดตามเฝ้าระวังและรับเรื่องร้องเรียนจากชุมชน พร้อมประสานงานดำเนินการแก้ไขตามแนวทาง/เงื่อนไข ในระยะเวลาตามที่ได้กำหนดไว้ให้แล้วเสร็จ	- พื้นที่ใกล้เคียงโครงการ	- ตลอดช่วงก่อสร้าง	- บริษัท ไอจี พอร์จ (ไทยแลนด์) จำกัด
	- สนับสนุนช่วยเหลือกิจกรรมต่างๆ ของชุมชนโดยรอบโครงการตามโอกาสและความเหมาะสม	- พื้นที่ใกล้เคียงโครงการ	- ตลอดช่วงก่อสร้าง	- บริษัท ไอจี พอร์จ (ไทยแลนด์) จำกัด

หมายเหตุ: บริษัท ไอจี พอร์จ (ไทยแลนด์) จำกัด เป็นผู้กำกับดูแลให้บริษัทรับเหมารับปฏิบัติตามมาตรการที่กำหนด

ลงชื่อ

กรรมการผู้จัดการบริษัท ไอจี พอร์จ (ไทยแลนด์) จำกัด



ตุลาคม 2563

หน้า 6/47

ลงชื่อ

ผู้อำนวยการ บริษัท ทีมพาวเวอร์ คอนซัลแตนท์ จำกัด



ตารางที่ 2 มาตรการป้องกันและแก้ไขผลกระทบสิ่งแวดล้อม รายงานการเปลี่ยนแปลงรายละเอียดโครงการในรายงานการประเมินผลกระทบสิ่งแวดล้อม
โครงการทุบขึ้นรูปโลหะสำหรับอุตสาหกรรมผลิตชิ้นส่วนยานยนต์ (ครั้งที่ 2) ของบริษัท ไอจี พอร์จ (ไทยแลนด์) จำกัด (ระยะดำเนินการ)
ตั้งอยู่ที่นิคมอุตสาหกรรมปิ่นทอง (แหลมฉบัง) ตำบลหนองขาม อำเภอสัตหีบ จังหวัดชลบุรี

ผลกระทบสิ่งแวดล้อม	มาตรการป้องกันและแก้ไขผลกระทบสิ่งแวดล้อม	สถานที่ดำเนินการ	ระยะเวลาดำเนินการ	ผู้รับผิดชอบ
1.เรื่องทั่วไป	- ปฏิบัติตามมาตรการป้องกันและแก้ไขผลกระทบสิ่งแวดล้อม และมาตรการติดตามตรวจสอบผลกระทบสิ่งแวดล้อมที่เสนอไว้ในรายงานการวิเคราะห์ผลกระทบสิ่งแวดล้อม โครงการ ทุบขึ้นรูปโลหะสำหรับอุตสาหกรรมผลิตชิ้นส่วนยานยนต์ ของบริษัท ไอจี พอร์จ (ไทยแลนด์) จำกัด ตั้งอยู่ที่ นิคมอุตสาหกรรมปิ่นทอง (แหลมฉบัง) เลขที่ 150/8 หมู่ 9 ถนนหนองค้อ-แหลมฉบัง ตำบลหนองขาม อำเภอสัตหีบ จังหวัดชลบุรี อย่างเคร่งครัด	- ภายในพื้นที่โครงการ	- ตลอดช่วงดำเนินการ	- บริษัท ไอจี พอร์จ (ไทยแลนด์) จำกัด
	- บริษัท ไอจี พอร์จ (ไทยแลนด์) จำกัด ต้องว่าจ้างหน่วยงานกลาง (Third Party) เพื่อดำเนินการตรวจสอบผลการปฏิบัติตามมาตรการป้องกันและแก้ไขผลกระทบสิ่งแวดล้อม และมาตรการติดตามตรวจสอบผลกระทบสิ่งแวดล้อมของโครงการ และเสนอรายงานผลการปฏิบัติตามมาตรการป้องกันและแก้ไขผลกระทบสิ่งแวดล้อม และมาตรการติดตามตรวจสอบผลกระทบสิ่งแวดล้อม ให้นิคมอุตสาหกรรมปิ่นทอง (แหลมฉบัง) การนิคมอุตสาหกรรมแห่งประเทศไทย สำนักงานทรัพยากรธรรมชาติและสิ่งแวดล้อมจังหวัดชลบุรี และสำนักงานนโยบายและแผนทรัพยากรธรรมชาติและสิ่งแวดล้อม ทราบทุก 6 เดือน ตามแนวทางเสนอรายงานผลการปฏิบัติตามมาตรการป้องกันและแก้ไขผลกระทบสิ่งแวดล้อม และมาตรการติดตามตรวจสอบผลกระทบสิ่งแวดล้อม สำหรับโครงการด้านอุตสาหกรรม โครงการนิคมอุตสาหกรรม และโครงการด้านพลังงานของสำนักงานนโยบายและแผนทรัพยากรธรรมชาติและสิ่งแวดล้อม	- ภายในพื้นที่โครงการ	- ตลอดช่วงดำเนินการ	- บริษัท ไอจี พอร์จ (ไทยแลนด์) จำกัด
	- หากเกิดเหตุการณ์ใด ๆ ก็ตามที่อาจก่อให้เกิดผลกระทบต่อคุณภาพสิ่งแวดล้อม บริษัท ไอจี พอร์จ (ไทยแลนด์) จำกัด ต้องแจ้งให้นิคมอุตสาหกรรมปิ่นทอง (แหลมฉบัง) การนิคมอุตสาหกรรมแห่งประเทศไทย สำนักงานทรัพยากรธรรมชาติและสิ่งแวดล้อมจังหวัดชลบุรี และสำนักงานนโยบายและแผนทรัพยากรธรรมชาติและสิ่งแวดล้อมทราบโดยเร็ว เพื่อหน่วยงานดังกล่าว จะได้ให้ความร่วมมือในการแก้ไขปัญหา	- ภายในพื้นที่โครงการ	- ตลอดช่วงดำเนินการ	- บริษัท ไอจี พอร์จ (ไทยแลนด์) จำกัด

ลงชื่อ ...

กรรมการผู้จัดการบริษัท ไอจี พอร์จ (ไทยแลนด์) จำกัด



ตุลาคม 2563

หน้า 7/47

ลงชื่อ ...

ผู้อำนวยการ บริษัท ทีมพาวเวอร์ คอนซัลแตนท์ จำกัด



ตารางที่ 2 (ต่อ) มาตรการป้องกันและแก้ไขผลกระทบสิ่งแวดล้อม รายงานการเปลี่ยนแปลงรายละเอียดโครงการในรายงานการประเมินผลกระทบสิ่งแวดล้อม
โครงการทุดขึ้นรูปโลหะสำหรับอุตสาหกรรมผลิตชิ้นส่วนยานยนต์ (ครั้งที่ 2) ของบริษัท ไอจี พอร์จ (ไทยแลนด์) จำกัด (ระยะดำเนินการ)
ตั้งอยู่ที่นิคมอุตสาหกรรมปิ่นทอง (แหลมฉบัง) ตำบลหนองขาม อำเภอสัตหีบ จังหวัดชลบุรี

ผลกระทบสิ่งแวดล้อม	มาตรการป้องกันและแก้ไขผลกระทบสิ่งแวดล้อม	สถานที่ดำเนินการ	ระยะเวลาดำเนินการ	ผู้รับผิดชอบ
1.เรื่องทั่วไป (ต่อ)	<ul style="list-style-type: none"> - ในกรณีที่ผลการตรวจวัดมลพิษจากแหล่งกำเนิดของโครงการมีค่าเกินค่าควบคุมที่กำหนดไว้ ให้โครงการทำการตรวจหาสาเหตุ ทำการแก้ไข และทำการตรวจวัดซ้ำ เพื่อยืนยันประสิทธิภาพในการแก้ไขพร้อมทั้งกำหนดมาตรการ เพื่อป้องกันการเกิดปัญหาในลักษณะดังกล่าวให้ครบถ้วน - ในกรณีที่บริษัท ไอจี พอร์จ (ไทยแลนด์) จำกัด มีความจำเป็นต้องเปลี่ยนแปลงรายละเอียดโครงการ หรือมาตรการป้องกันและแก้ไขผลกระทบสิ่งแวดล้อม หรือมาตรการติดตามตรวจสอบผลกระทบสิ่งแวดล้อม ตามที่ได้เสนอไว้ในรายงานการวิเคราะห์ผลกระทบสิ่งแวดล้อม ที่ได้รับความเห็นชอบไว้แล้วให้บริษัท ไอจี พอร์จ (ไทยแลนด์) จำกัด แจ้งหน่วยงานที่มีอำนาจหน้าที่ในการพิจารณาอนุมัติหรืออนุญาต ดำเนินการดังนี้ <ul style="list-style-type: none"> • หากหน่วยงานผู้อนุมัติหรืออนุญาต เห็นว่าการเปลี่ยนแปลงดังกล่าวเกิดผลดีต่อสิ่งแวดล้อมมากกว่าหรือเทียบเท่ามาตรการที่กำหนดไว้ในรายงานการวิเคราะห์ผลกระทบสิ่งแวดล้อมที่ได้รับความเห็นชอบไว้แล้ว ให้หน่วยงานผู้อนุมัติหรืออนุญาตรับจดแจ้งให้เป็นไปตามหลักเกณฑ์และเงื่อนไขที่กำหนดไว้ในกฎหมายนั้น ๆ ต่อไป พร้อมกับการจัดทำสำเนาการเปลี่ยนแปลงดังกล่าวข้างต้นที่ได้รับจดแจ้งไว้ แจ้งให้สำนักงานนโยบายและแผนทรัพยากรธรรมชาติและสิ่งแวดล้อมทราบ • หากหน่วยงานผู้อนุมัติหรืออนุญาต เห็นว่าการเปลี่ยนแปลงดังกล่าวอาจกระทบต่อสาระสำคัญในรายงานการวิเคราะห์ผลกระทบสิ่งแวดล้อมที่ได้รับความเห็นชอบไว้แล้ว ให้หน่วยงานผู้อนุมัติหรืออนุญาตประสานแจ้งบริษัท ไอจี พอร์จ (ไทยแลนด์) จำกัด จัดส่งรายงานการเปลี่ยนแปลงดังกล่าวมายังสำนักงานนโยบายและแผนทรัพยากรธรรมชาติและสิ่งแวดล้อม เพื่อเสนอคณะกรรมการผู้ชำนาญการพิจารณารายงานการวิเคราะห์ผลกระทบสิ่งแวดล้อม (คชก.) ชุดที่เกี่ยวข้องให้ความเห็นชอบประกอบก่อนดำเนินการเปลี่ยนแปลง และเมื่อโครงการได้รับอนุมัติหรืออนุญาตให้มีการเปลี่ยนแปลงให้หน่วยงานผู้อนุมัติหรืออนุญาตแจ้งผลการเปลี่ยนแปลงดังกล่าวให้สำนักงานนโยบายและแผนทรัพยากรธรรมชาติและสิ่งแวดล้อมเพื่อทราบ 	<ul style="list-style-type: none"> - ภายในพื้นที่โครงการ - ภายในพื้นที่โครงการ 	<ul style="list-style-type: none"> - ตลอดช่วงดำเนินการ - ตลอดช่วงดำเนินการ 	<ul style="list-style-type: none"> - บริษัท ไอจี พอร์จ (ไทยแลนด์) จำกัด - บริษัท ไอจี พอร์จ (ไทยแลนด์) จำกัด

ลงชื่อ

กรรมการผู้จัดการบริษัท ไอจี พอร์จ (ไทยแลนด์) จำกัด



ตุลาคม 2563

หน้า 8/47

ลงชื่อ

ผู้อำนวยการ บริษัท ทีมพาวเวอร์ คอนซัลแตนท์ จำกัด



ตารางที่ 2 (ต่อ) มาตรการป้องกันและแก้ไขผลกระทบสิ่งแวดล้อม รายงานการเปลี่ยนแปลงรายละเอียดโครงการในรายงานการประเมินผลกระทบสิ่งแวดล้อม
โครงการทุบขึ้นรูปโลหะสำหรับอุตสาหกรรมผลิตชิ้นส่วนยานยนต์ (ครั้งที่ 2) ของบริษัท ไอจี พอร์จ (ไทยแลนด์) จำกัด (ระยะดำเนินการ)
ตั้งอยู่ที่นิคมอุตสาหกรรมปิ่นทอง (แหลมฉบัง) ตำบลหนองขาม อำเภอสัตร์ราชา จังหวัดชลบุรี

ผลกระทบสิ่งแวดล้อม	มาตรการป้องกันและแก้ไขผลกระทบสิ่งแวดล้อม	สถานที่ดำเนินการ	ระยะเวลาดำเนินการ	ผู้รับผิดชอบ
1.เรื่องทั่วไป (ต่อ)	- ในกรณีที่ผลการติดตามตรวจสอบผลกระทบสิ่งแวดล้อมมีแนวโน้มสูงขึ้นจากค่าที่ตรวจวัดได้ในช่วงการดำเนินการปกติ หรือมีแนวโน้มเข้าใกล้ค่าควบคุมหรือค่ามาตรฐานให้โครงการตรวจสอบหาสาเหตุและเฝ้าระวัง เพื่อเตรียมความพร้อมในการแก้ไขปัญหาที่อาจเกิดขึ้น ทั้งนี้ ให้สรุปรายละเอียดดังกล่าวไว้ในรายงานผลการปฏิบัติตามมาตรการป้องกันและแก้ไขผลกระทบสิ่งแวดล้อม และมาตรการติดตามตรวจสอบผลกระทบสิ่งแวดล้อมให้ครบถ้วน	- ภายในพื้นที่โครงการ	- ตลอดช่วงดำเนินการ	- บริษัท ไอจี พอร์จ (ไทยแลนด์) จำกัด
2. คุณภาพอากาศ				
2.1 การระบายมลพิษออกจากปล่อง	- ควบคุมอัตราการระบายความเข้มข้นฝุ่นละอองให้เป็นไปตามค่าการออกแบบดังตารางที่ 5 โดยมีค่าอัตราการระบายมลพิษทางอากาศรวม 5 ปล่อง ไม่เกินกว่า 0.163 กรัม/วินาที ตามข้อกำหนดของนิคมอุตสาหกรรมปิ่นทอง (แหลมฉบัง)	- ทุกปล่องระบายอากาศ	- ตลอดช่วงดำเนินการ	- บริษัท ไอจี พอร์จ (ไทยแลนด์) จำกัด
	- การติดตั้งอุปกรณ์บำบัดมลพิษทางอากาศแบบไซโคลน (Cyclone) เพื่อบำบัดมลพิษทางอากาศของเครื่องทุบขึ้นรูปขนาด 1,600 ตัน จำนวน 2 ชุด เครื่องทุบขนาด 3,000 ตัน จำนวน 1 ชุด และเครื่องขัดผิวชิ้นงาน ขนาด 4,500 ตัน จำนวน 1 ชุด	- พื้นที่โครงการ	- ตลอดช่วงดำเนินการ	- บริษัท ไอจี พอร์จ (ไทยแลนด์) จำกัด
	- การติดตั้งอุปกรณ์บำบัดมลพิษทางอากาศแบบเปียก (Wet Scrubber) เพื่อบำบัดมลพิษทางอากาศเครื่องทุบขึ้นรูปขนาด 4,500 ตัน จำนวน 1 ชุด	- พื้นที่โครงการ	- ตลอดช่วงดำเนินการ	- บริษัท ไอจี พอร์จ (ไทยแลนด์) จำกัด
2.2 ระบบควบคุมมลพิษทางอากาศ	- จัดให้มีระบบระบายอากาศภายในอาคารเพื่อเพิ่มประสิทธิภาพการระบายอากาศภายในอาคารให้เป็นไปตามมาตรฐานการออกแบบและกฎหมายควบคุมอาคารหรือกฎหมายอื่น ๆ ที่เกี่ยวข้อง	- บริเวณที่มีความร้อนสูง	- ตลอดช่วงดำเนินการ	- บริษัท ไอจี พอร์จ (ไทยแลนด์) จำกัด
	- การจัดเตรียมอะไหล่สำรองที่จำเป็นสำหรับระบบบำบัดมลพิษทางอากาศแบบไซโคลน (Cyclone) ประกอบด้วยมอเตอร์สำรอง 1 ชุด ชุดควบคุมระบบมอเตอร์ 1 ชุด ใบพัดสำรอง 1 ชุด และชุดสายพาน 5 ชุด โดยจัดเตรียมให้พร้อมสำหรับใช้งานการแก้ไขซ่อมบำรุง เมื่อระบบบำบัดมลพิษทางอากาศของโครงการเกิดขัดข้อง	- พื้นที่โครงการ	- ตลอดช่วงดำเนินการ	- บริษัท ไอจี พอร์จ (ไทยแลนด์) จำกัด

ลงชื่อ

กรรมการผู้จัดการบริษัท ไอจี พอร์จ (ไทยแลนด์) จำกัด



ตุลาคม 2563
หน้า 9/47

ลง

ผู้อำนวยการ บริษัท ทีมพาวเวอร์ คอนซัลแตนท์ จำกัด



ตารางที่ 2 (ต่อ) มาตรการป้องกันและแก้ไขผลกระทบสิ่งแวดล้อม รายงานการเปลี่ยนแปลงรายละเอียดโครงการในรายงานการประเมินผลกระทบสิ่งแวดล้อม
โครงการทุบขึ้นรูปโลหะสำหรับอุตสาหกรรมผลิตชิ้นส่วนยานยนต์ (ครั้งที่ 2) ของบริษัท ไอจี พอร์จ (ไทยแลนด์) จำกัด (ระยะดำเนินการ)
ตั้งอยู่ที่นิคมอุตสาหกรรมปิ่นทอง (แหลมฉบัง) ตำบลหนองขาม อำเภอสัตหีบ จังหวัดชลบุรี

ผลกระทบสิ่งแวดล้อม	มาตรการป้องกันและแก้ไขผลกระทบสิ่งแวดล้อม	สถานที่ดำเนินการ	ระยะเวลาดำเนินการ	ผู้รับผิดชอบ
2.2 ระบบควบคุม มลพิษทางอากาศ (ต่อ)	- การจัดเตรียมอะไหล่สำรองที่จำเป็นสำหรับระบบบำบัดมลพิษทางอากาศแบบเปียก (Wet Scrubber) ประกอบด้วยมอเตอร์สำรอง 1 ชุด ชุดหัวสเปรย์ฉีดน้ำ 5 ชุด ใบพัดสำรอง 1 ชุด และชุดสายพาน 5 ชุด โดยจัดเตรียมให้พร้อมสำหรับใช้งานการแก้ไขซ่อมบำรุง เมื่อระบบบำบัดมลพิษทางอากาศของโครงการเกิดขัดข้อง	- พื้นที่โครงการ	- ตลอดช่วงดำเนินการ	- บริษัท ไอจี พอร์จ (ไทยแลนด์) จำกัด
	- จัดทำแผนตรวจสอบบำรุงรักษาเชิงป้องกัน (Preventive Maintenance Program) ซึ่งกำหนดระยะเวลาและรายการตรวจเช็คเงินสำหรับระบบรวบรวมและระบายอากาศ ระบบบำบัดมลพิษทางอากาศเพื่อให้สามารถทำงานได้อย่างเต็มประสิทธิภาพตลอดเวลา โดยก่อให้เกิดผลกระทบต่อสิ่งแวดล้อมน้อยที่สุด ประกอบด้วย <ul style="list-style-type: none"> • การตรวจสอบการทำงานของระบบพัดลมและท่อดูดอากาศ • การตรวจสอบประสิทธิภาพของระบบบำบัดมลพิษทางอากาศ • การทำความสะอาดระบบบำบัดมลพิษทางอากาศ • การตรวจสอบระบบสายพานและมอเตอร์ต่าง ๆ • ทำความสะอาดระบบท่อ อย่างน้อยปีละ 1 ครั้งเพื่อป้องกันการอุดตันของระบบ 	- พื้นที่โครงการ	- ตลอดช่วงดำเนินการ	- บริษัท ไอจี พอร์จ (ไทยแลนด์) จำกัด
	- จัดให้มีคู่มือปฏิบัติงานเกี่ยวกับการตรวจสอบและดูแลระบบบำบัดมลพิษทางอากาศไว้ประจำพื้นที่ปฏิบัติงาน	- พื้นที่โครงการ	- ตลอดช่วงดำเนินการ	- บริษัท ไอจี พอร์จ (ไทยแลนด์) จำกัด
	- กรณีที่ระบบบำบัดมลพิษทางอากาศมีการทำงานผิดปกติ เกิดการชำรุด ขัดข้อง หรือมีการระบายมลสารเกินกว่าค่ามาตรฐาน จะต้องทำการตรวจสอบเพื่อหาสาเหตุและแก้ไขโดยทันที และต้องหยุดกิจกรรมการผลิตจนกว่าจะทำการปรับปรุงแก้ไขให้เรียบร้อย จึงดำเนินการผลิตต่อ และจะต้องบันทึกสาเหตุการตรวจสอบและแก้ไขไว้ทุกครั้ง	- ระบบบำบัดมลพิษทางอากาศ	- ตลอดช่วงดำเนินการ	- บริษัท ไอจี พอร์จ (ไทยแลนด์) จำกัด
	- กำหนดให้พนักงานทุกคนมีการเฝ้าระวังและสังเกตสภาพแวดล้อมโดยรอบพื้นที่ทำงาน ดังนั้นเมื่อพบเห็นเหตุการณ์ผิดปกติใดๆพนักงานที่ประสบเหตุทุกคนสามารถแจ้งให้ผู้ที่เกี่ยวข้องได้ทราบและดำเนินการแก้ไขโดยทันที	- พื้นที่โครงการ	- ตลอดช่วงดำเนินการ	- บริษัท ไอจี พอร์จ (ไทยแลนด์) จำกัด

ลงชื่อ

กรรมการผู้จัดการ บริษัท ไอจี พอร์จ (ไทยแลนด์) จำกัด



ตุลาคม 2563

หน้า 10/47

ลง

ผู้อำนวยการ บริษัท ทีมพาวเวอร์ คอนซัลแตนท์ จำกัด



ตารางที่ 2 (ต่อ) มาตรการป้องกันและแก้ไขผลกระทบสิ่งแวดล้อม รายงานการเปลี่ยนแปลงรายละเอียดโครงการในรายงานการประเมินผลกระทบสิ่งแวดล้อม
โครงการทุบขึ้นรูปโลหะสำหรับอุตสาหกรรมผลิตชิ้นส่วนยานยนต์ (ครั้งที่ 2) ของบริษัท ไอจี พอร์จ (ไทยแลนด์) จำกัด (ระยะดำเนินการ)
ตั้งอยู่ที่นิคมอุตสาหกรรมปิ่นทอง (แหลมฉบัง) ตำบลหนองขาม อำเภอสัตร์ราชา จังหวัดชลบุรี

ผลกระทบสิ่งแวดล้อม	มาตรการป้องกันและแก้ไขผลกระทบสิ่งแวดล้อม	สถานที่ดำเนินการ	ระยะเวลาดำเนินการ	ผู้รับผิดชอบ
2.3 ผู้ควบคุมระบบ บำบัดมลพิษทาง อากาศ	- จัดให้มีเจ้าหน้าที่ที่มีความรู้และประสบการณ์ในการควบคุมระบบบำบัดมลพิษทางอากาศ ตามประกาศกระทรวงอุตสาหกรรม เรื่อง การกำหนดชนิดและขนาดของโรงงาน กำหนด วิธีการควบคุมการปล่อยของเสียมลพิษ หรือสิ่งใด ๆ ที่มีผลกระทบต่อสิ่งแวดล้อม กำหนด คุณสมบัติของผู้ควบคุมดูแลปฏิบัติงานประจำ และหลักเกณฑ์การขึ้นทะเบียนผู้ควบคุมดูแล สำหรับระบบป้องกันสิ่งแวดล้อมเป็นพิษ พ.ศ. 2545 และประกาศเพิ่มเติมที่เกี่ยวข้อง	- พื้นที่โครงการ	- ตลอดช่วงดำเนินการ	- บริษัท ไอจี พอร์จ (ไทยแลนด์) จำกัด
3. ระดับเสียง				
3.1 การควบคุมเสียง จากแหล่งกำเนิด	- กำหนดแผนตรวจสอบบำรุงรักษาเชิงป้องกัน (Preventive Maintenance Program) ตาม ระยะเวลาการทำงานของเครื่องจักร สำหรับเครื่องจักรและอุปกรณ์ต่าง ๆ ให้สามารถ ทำงานได้อย่างเต็มประสิทธิภาพ และไม่เป็แหล่งกำเนิดเสียงดังโดยต้องมีการระบุช่วงเวลา และกิจกรรมที่ดำเนินงานอย่างชัดเจน	- เครื่องจักรและ อุปกรณ์ต่าง ๆ	- ตลอดช่วงดำเนินการ	- บริษัท ไอจี พอร์จ (ไทยแลนด์) จำกัด
	- คัดเลือกเทคโนโลยีการผลิต เครื่องมือ และเครื่องจักร รวมทั้งการออกแบบและติดตั้ง เครื่องจักรเพื่อลดผลกระทบด้านเสียงเป็นสำคัญ เช่น ติดตั้งแผ่นยางรองที่ฐานเครื่องจักร เพื่อช่วยลดผลกระทบด้านเสียง เป็นต้น	- เครื่องจักรและ อุปกรณ์ต่าง ๆ	- ตลอดช่วงดำเนินการ	- บริษัท ไอจี พอร์จ (ไทยแลนด์) จำกัด
	- ติดตั้งเครื่องจักรที่มีเสียงดังไว้ในอาคารเพื่อลดระดับเสียงที่จะมีผลกระทบต่อชุมชน ที่อยู่ใกล้เคียงได้	- เครื่องจักรและ อุปกรณ์ต่าง ๆ	- ตลอดช่วงดำเนินการ	- บริษัท ไอจี พอร์จ (ไทยแลนด์) จำกัด
3.2 การป้องกันที่ ตัวกลาง	- ควบคุมการดำเนินการของโครงการเพื่อมิให้ระดับเสียงที่บริเวณริมรั้วของโครงการมีค่าสูงเกิน กว่า 70 เดซิเบลเอ หากพบว่าระดับเสียงมีค่าสูงเกินกว่าที่กำหนด จะต้องดำเนินการ ปรับปรุงแก้ไข	- รั้วรอบโครงการ	- ตลอดช่วงดำเนินการ	- บริษัท ไอจี พอร์จ (ไทยแลนด์) จำกัด
	- ติดตั้งห้องครอบเสียงดังหรือฉนวนป้องกันเสียงดัง (Noise insulation) เพื่อป้องกันปัญหา เสียงดังจากเครื่องจักรและอุปกรณ์ต่างๆ	- เครื่องจักรและ อุปกรณ์ต่าง ๆ	- ตลอดช่วงดำเนินการ	- บริษัท ไอจี พอร์จ (ไทยแลนด์) จำกัด
	- กรณีที่ชุมชนโดยรอบมีการร้องเรียนเกี่ยวกับผลกระทบด้านเสียงโครงการจะต้องพิจารณาและ ดำเนินการปรับปรุงแก้ไขอย่างเร่งด่วน	- ชุมชนโดยรอบ	- ตลอดช่วงดำเนินการ	- บริษัท ไอจี พอร์จ (ไทยแลนด์) จำกัด

ลงชื่อ ..

กรรมการผู้จัดการบริษัท ไอจี พอร์จ (ไทยแลนด์) จำกัด



ตุลาคม 2563
หน้า 11/47

ผู้อำนวยการ บริษัท ทีมพาวเวอร์ คอนซัลแตนท์ จำกัด



ตารางที่ 2 (ต่อ) มาตรการป้องกันและแก้ไขผลกระทบสิ่งแวดล้อม รายงานการเปลี่ยนแปลงรายละเอียดโครงการในรายงานการประเมินผลกระทบสิ่งแวดล้อม
โครงการทุบขึ้นรูปโลหะสำหรับอุตสาหกรรมผลิตชิ้นส่วนยานยนต์ (ครั้งที่ 2) ของบริษัท ไอจี พอร์จ (ไทยแลนด์) จำกัด (ระยะดำเนินการ)
ตั้งอยู่ที่นิคมอุตสาหกรรมปิ่นทอง (แหลมฉบัง) ตำบลหนองขาม อำเภอศรีราชา จังหวัดชลบุรี

ผลกระทบสิ่งแวดล้อม	มาตรการป้องกันและแก้ไขผลกระทบสิ่งแวดล้อม	สถานที่ดำเนินการ	ระยะเวลาดำเนินการ	ผู้รับผิดชอบ
3.2 การป้องกันที่ ตัวกลาง (ต่อ)	- ปลุกไม้ยืนต้นบริเวณริมรั้วโครงการ เพื่อเป็นแนวป้องกันฝุ่นละอองและเสียงดัง ซึ่งอาจก่อให้เกิดการรบกวนต่อโรงงานข้างเคียงหรือชุมชนที่อยู่ใกล้	- ริมรั้วรอบโครงการ	- ตลอดช่วงดำเนินการ	- บริษัท ไอจี พอร์จ (ไทยแลนด์) จำกัด
3.3 การจัดการด้าน อื่น ๆ	- กำกับดูแลให้พนักงานสวมใส่อุปกรณ์ป้องกันอันตรายส่วนบุคคลขณะปฏิบัติงานอย่างเคร่งครัด	- พนักงาน	- ตลอดช่วงดำเนินการ	- บริษัท ไอจี พอร์จ (ไทยแลนด์) จำกัด
	- จัดให้มีการสับเปลี่ยนหมุนเวียนของพนักงานขณะปฏิบัติหน้าที่บริเวณ เครื่องทุบขึ้นงาน และเครื่องตัดครีบขึ้นงาน เพื่อป้องกันการรับสัมผัสความร้อนอย่างต่อเนื่อง	- เครื่องทุบขึ้นงาน และ เครื่องตัดครีบขึ้นงาน	- ตลอดช่วงดำเนินการ	- บริษัท ไอจี พอร์จ (ไทยแลนด์) จำกัด
	- ทำการตรวจวัดระดับเสียงเพื่อจัดทำเส้นระดับเสียงเท่า (Noise Contour) ภายหลังพัฒนาโครงการ เพื่อให้สามารถกำหนดขอบเขตพื้นที่ที่ต้องสวมอุปกรณ์ลดเสียง และนำไปสู่การจัดการด้านอื่น ๆ เพื่อลดผลกระทบด้านเสียงในพื้นที่โครงการ	- อาคารผลิต	- 1 ครั้ง ใน 6 เดือนแรก ภายหลังเปลี่ยนแปลง และทบทวนทุก 3 ปี	- บริษัท ไอจี พอร์จ (ไทยแลนด์) จำกัด
	- จัดทำโครงการอนุรักษ์การได้ยิน (Noise Control and Hearing Conservation Program) พร้อมรายงานผลการดำเนินงานให้สำนักงานนโยบายและแผนทรัพยากรธรรมชาติและสิ่งแวดล้อมทราบ	- พนักงาน	- ตลอดช่วงดำเนินการ	- บริษัท ไอจี พอร์จ (ไทยแลนด์) จำกัด
	- จัดให้มีการจัดทำเอกสารแนะนำเกี่ยวกับการใช้เครื่องมือป้องกันส่วนบุคคล และ/หรือ มีการอบรมก่อนการใช้อุปกรณ์ต่าง ๆ	- พนักงาน	- ตลอดช่วงดำเนินการ	- บริษัท ไอจี พอร์จ (ไทยแลนด์) จำกัด
	- กรณีที่ชุมชนโดยรอบมีการร้องเรียนเกี่ยวกับผลกระทบด้านเสียงโครงการจะต้องพิจารณาและดำเนินการปรับปรุงแก้ไขอย่างเร่งด่วนและแจ้งความคืบหน้าในการแก้ปัญหาให้ชุมชนทราบเป็นระยะ ๆ	- ชุมชนโดยรอบ	- ตลอดช่วงดำเนินการ	- บริษัท ไอจี พอร์จ (ไทยแลนด์) จำกัด

ลงชื่อ

กรรมการผู้จัดการบริษัท ไอจี พอร์จ (ไทยแลนด์) จำกัด



ตุลาคม 2563

หน้า 12/47

ลงชื่อ

ผู้อำนวยการ บริษัท ทีมพาวเวอร์ คอนซัลแตนท์ จำกัด



ตารางที่ 2 (ต่อ) มาตรการป้องกันและแก้ไขผลกระทบสิ่งแวดล้อม รายงานการเปลี่ยนแปลงรายละเอียดโครงการในรายงานการประเมินผลกระทบสิ่งแวดล้อม
โครงการทุบขึ้นรูปโลหะสำหรับอุตสาหกรรมผลิตชิ้นส่วนยานยนต์ (ครั้งที่ 2) ของบริษัท ไอจี พอร์จ (ไทยแลนด์) จำกัด (ระยะดำเนินการ)
ตั้งอยู่ที่นิคมอุตสาหกรรมปิ่นทอง (แหลมฉบัง) ตำบลหนองขาม อำเภอสัตหีบ จังหวัดชลบุรี

ผลกระทบสิ่งแวดล้อม	มาตรการป้องกันและแก้ไขผลกระทบสิ่งแวดล้อม	สถานที่ดำเนินการ	ระยะเวลาดำเนินการ	ผู้รับผิดชอบ
4. คุณภาพน้ำ	- จัดให้มีถังบำบัดน้ำเสียสำเร็จรูป ความสามารถในการบำบัดน้ำเสีย 28 ลูกบาศก์เมตร/วัน และระบบบำบัดน้ำเสียทางเคมี ความสามารถในการบำบัดน้ำเสีย 40 ลูกบาศก์เมตร/วัน เพื่อทำการบำบัดน้ำเสียก่อนระบายไปยังระบบบำบัดน้ำเสียส่วนกลางของนิคมอุตสาหกรรมปิ่นทอง (แหลมฉบัง)	- ภายในพื้นที่โครงการ	- ตลอดช่วงดำเนินการ	- บริษัท ไอจี พอร์จ (ไทยแลนด์) จำกัด
	- น้ำเสียจากโรงอาหาร 2 ลูกบาศก์เมตร/วัน ทำการดักไขมันด้วยบ่อดักไขมัน ขนาด 6 ลูกบาศก์เมตร หลังจากนั้นระบายน้ำเสียร่วมกับน้ำเสียจากห้องน้ำ-ห้องส้วม 25.06 ลูกบาศก์เมตร/วัน ไปยังถังบำบัดน้ำเสียสำเร็จรูป ความสามารถในการบำบัด 28 ลูกบาศก์เมตร/วัน	- ภายในพื้นที่โครงการ	- ตลอดช่วงดำเนินการ	- บริษัท ไอจี พอร์จ (ไทยแลนด์) จำกัด
	- น้ำเสียจากกิจกรรมการผลิต ได้แก่ น้ำผสมกราไฟต์ดำ 1.32 ลูกบาศก์เมตร/วัน น้ำฉีดหล่อเย็นแม่พิมพ์ 0.02 ลูกบาศก์เมตร/วัน น้ำล้าง Die Holder และอุปกรณ์ 0.8 ลูกบาศก์เมตร/วัน รวบรวมเข้าสู่ระบบบำบัดน้ำเสียทางเคมี ความสามารถในการบำบัดน้ำเสีย 40 ลูกบาศก์เมตร/วัน	- ภายในพื้นที่โครงการ	- ตลอดช่วงดำเนินการ	- บริษัท ไอจี พอร์จ (ไทยแลนด์) จำกัด
	- น้ำทิ้งก่อนระบายออกนอกโรงงานที่อยู่ในถังพักน้ำทิ้งจำนวน 2 ถัง ขนาดความจุรวม 55 ลูกบาศก์เมตร ประกอบด้วย น้ำเสียจากถังบำบัดสำเร็จรูป 27.06 ลูกบาศก์เมตร/วัน น้ำเสียจากระบบบำบัดน้ำเสียทางเคมี 2.13 ลูกบาศก์เมตร/วัน และน้ำล้างยอนระบบ RO ประมาณ 6.19 ลูกบาศก์เมตร/วัน จะรวบรวมเข้าสู่ระบบท่อน้ำเสียของนิคมอุตสาหกรรมปิ่นทอง (แหลมฉบัง) เชื่อมไปยังระบบบำบัดน้ำเสียส่วนกลางของนิคมอุตสาหกรรมปิ่นทอง (แหลมฉบัง) เพื่อทำการบำบัดน้ำเสียอีกครั้ง โดยไม่ระบายออกนอกโรงงานโดยตรง	- ภายในพื้นที่โครงการ	- ตลอดช่วงดำเนินการ	- บริษัท ไอจี พอร์จ (ไทยแลนด์) จำกัด
	- น้ำทิ้งจาก RO Reject ประมาณ 14.76 ลูกบาศก์เมตร/วัน และน้ำทิ้งจากการทำความสะอาดแผงเซลล์แสงอาทิตย์ ประมาณ 4.4 ลูกบาศก์เมตร/วัน (1 ครั้ง/ปี ครั้งละ 4 วัน) จะรวบรวมไปยังถังพักน้ำทิ้ง จำนวน 2 ถัง ขนาดความจุรวม 55 ลูกบาศก์เมตร	- ภายในพื้นที่โครงการ	- ตลอดช่วงดำเนินการ	- บริษัท ไอจี พอร์จ (ไทยแลนด์) จำกัด
	- จัดให้มีถังพักน้ำทิ้งจำนวน 2 ถัง ขนาดความจุรวม 55 ลูกบาศก์เมตร เพื่อรองรับน้ำทิ้งหลังการบำบัดและมีค่าอยู่ในเกณฑ์ที่นิคมอุตสาหกรรมปิ่นทอง (แหลมฉบัง) กำหนดก่อนระบายไปยังระบบบำบัดน้ำเสียส่วนกลางของนิคมอุตสาหกรรมปิ่นทอง (แหลมฉบัง)	- ภายในพื้นที่โครงการ	- ตลอดช่วงดำเนินการ	- บริษัท ไอจี พอร์จ (ไทยแลนด์) จำกัด

ลงชื่อ

กรรมการผู้จัดการบริษัท ไอจี พอร์จ (ไทยแลนด์) จำกัด



ตุลาคม 2563

หน้า 13/47

ลงชื่อ

ผู้อำนวยการ บริษัท ทมฟาวเวอร์ คอนซัลแตนท์ จำกัด



ตารางที่ 2 (ต่อ) มาตรการป้องกันและแก้ไขผลกระทบสิ่งแวดล้อม รายงานการเปลี่ยนแปลงรายละเอียดโครงการในรายงานการประเมินผลกระทบสิ่งแวดล้อม
โครงการทุบขึ้นรูปโลหะสำหรับอุตสาหกรรมผลิตชิ้นส่วนยานยนต์ (ครั้งที่ 2) ของบริษัท ไอจี พอร์จ (ไทยแลนด์) จำกัด (ระยะดำเนินการ)
ตั้งอยู่ที่นิคมอุตสาหกรรมปิ่นทอง (แหลมฉบัง) ตำบลหนองขาม อำเภอสัตหีบ จังหวัดชลบุรี

ผลกระทบสิ่งแวดล้อม	มาตรการป้องกันและแก้ไขผลกระทบสิ่งแวดล้อม	สถานที่ดำเนินการ	ระยะเวลาดำเนินการ	ผู้รับผิดชอบ
4. คุณภาพน้ำ (ต่อ)	- จัดให้มีถังพักน้ำทิ้งฉุกเฉิน ขนาด 30 ลูกบาศก์เมตร จำนวน 1 ถัง เพื่อรองรับน้ำเสียจากถังบำบัดน้ำเสียสำเร็จรูป และจัดให้มี EQ Tank ขนาด 80 ลูกบาศก์เมตร จำนวน 1 ถัง เพื่อรองรับน้ำเสียจากระบบบำบัดน้ำเสียทางเคมี กรณีน้ำเสียหลังการบำบัดมีค่าไม่อยู่ในเกณฑ์ที่นิคมอุตสาหกรรมปิ่นทอง (แหลมฉบัง) กำหนด	- ภายในพื้นที่โครงการ	- ตลอดช่วงดำเนินการ	- บริษัท ไอจี พอร์จ (ไทยแลนด์) จำกัด
	- ติดตั้งเครื่องมือตรวจวัด COD แบบอัตโนมัติ เพื่อตรวจสอบคุณภาพน้ำภายหลังบำบัดเบื้องต้น จำนวน 2 ชุด คือ น้ำทิ้งจากถังบำบัดน้ำเสียสำเร็จรูป ขนาด 28 ลูกบาศก์เมตร/วัน และน้ำทิ้งจากระบบบำบัดน้ำเสียทางเคมี ขนาด 40 ลูกบาศก์เมตร/วัน โดย <ul style="list-style-type: none"> กรณีคุณภาพน้ำหลังการบำบัดจากถังบำบัดสำเร็จรูป ปริมาณ 27.06 ลูกบาศก์เมตร/วัน และน้ำจากระบบบำบัดน้ำเสียทางเคมี ปริมาณ 2.13 ลูกบาศก์เมตร/วัน มีค่าอยู่ในเกณฑ์ที่นิคมอุตสาหกรรมปิ่นทอง (แหลมฉบัง) กำหนด จะระบายไปยังถังพักน้ำทิ้งสุดท้าย จำนวน 2 ถัง ขนาดความจุรวม 55 ลูกบาศก์เมตร รวมกับน้ำล้างย้อนระบบ RO ประมาณ 6.19 ลูกบาศก์เมตร/วัน กรณีคุณภาพน้ำหลังการบำบัดจากถังบำบัดน้ำเสียสำเร็จรูป ประมาณ 27.06 ลูกบาศก์เมตร/วัน มีค่าไม่อยู่ในเกณฑ์ที่นิคมอุตสาหกรรมปิ่นทอง (แหลมฉบัง) กำหนดจะระบายไปยังถังพักน้ำทิ้งฉุกเฉิน ขนาด 30 ลูกบาศก์เมตร/วัน เพื่อหมุนเวียนกลับไปบำบัดใหม่ กรณีคุณภาพน้ำหลังการบำบัด จากระบบบำบัดน้ำเสียทางเคมี ประมาณ 2.13 ลูกบาศก์เมตร/วัน มีค่าไม่อยู่ในเกณฑ์ที่นิคมอุตสาหกรรมปิ่นทอง (แหลมฉบัง) กำหนด จะระบายไปยัง EQTank ในระบบบำบัดน้ำเสียทางเคมี ขนาด 80 ลูกบาศก์เมตร เพื่อทำการบำบัดใหม่จนกระทั่งมีค่าอยู่ในเกณฑ์ที่นิคมฯ กำหนด 	- ถังบำบัดน้ำเสียสำเร็จรูปและระบบบำบัดน้ำเสียทางเคมี	- ตลอดช่วงดำเนินการ	- บริษัท ไอจี พอร์จ (ไทยแลนด์) จำกัด
	- กำหนดแผนการบำรุงรักษาเชิงป้องกัน (Preventive Maintenance Program) ระบบบำบัดน้ำเสียให้ทำงานอย่างเต็มประสิทธิภาพโดยกำหนดระยะเวลาและรายการตรวจตามชั่วโมงการทำงานของเครื่องจักร	- พื้นที่โครงการ	- ตลอดช่วงดำเนินการ	- บริษัท ไอจี พอร์จ (ไทยแลนด์) จำกัด
	- กรณีที่พบว่าระบบบำบัดน้ำเสียไม่สามารถทำงานได้ตามค่าที่ออกแบบให้ดำเนินการตรวจสอบหาสาเหตุและกำหนดมาตรการหรือแนวทางการแก้ไข	- พื้นที่โครงการ	- ตลอดช่วงดำเนินการ	- บริษัท ไอจี พอร์จ (ไทยแลนด์) จำกัด

ลงชื่อ [Redacted]
กรรมการผู้จัดการบริษัท ไอจี พอร์จ (ไทยแลนด์) จำกัด



ตุลาคม 2563
หน้า 14/47

ลงชื่อ [Redacted]
ผู้อำนวยการ บริษัท ทมพาวเวอร์ คอนซัลแตนท์ จำกัด



ตารางที่ 2 (ต่อ) มาตรการป้องกันและแก้ไขผลกระทบสิ่งแวดล้อม รายงานการเปลี่ยนแปลงรายละเอียดโครงการในรายงานการประเมินผลกระทบสิ่งแวดล้อม
โครงการทุบขึ้นรูปโลหะสำหรับอุตสาหกรรมผลิตชิ้นส่วนยานยนต์ (ครั้งที่ 2) ของบริษัท ไอจี พอร์จ (ไทยแลนด์) จำกัด (ระยะดำเนินการ)
ตั้งอยู่ที่นิคมอุตสาหกรรมปิ่นทอง (แหลมฉบัง) ตำบลหนองขาม อำเภอสัตหีบ จังหวัดชลบุรี

ผลกระทบสิ่งแวดล้อม	มาตรการป้องกันและแก้ไขผลกระทบสิ่งแวดล้อม	สถานที่ดำเนินการ	ระยะเวลาดำเนินการ	ผู้รับผิดชอบ
5. การระบายน้ำและการป้องกันน้ำท่วม	- น้ำฝนทั่วไปที่ตกภายในพื้นที่ต้องรวบรวมไปยังบ่อหน่วยน้ำฝน ความจุประมาณ 23,000 ลูกบาศก์เมตร เพื่อกักเก็บน้ำฝนที่ตกในพื้นที่โครงการทั้งหมดก่อนระบายไปยังรางระบายน้ำฝนของนิคมอุตสาหกรรมปิ่นทอง (แหลมฉบัง) ด้วยเครื่องสูบน้ำอัตราการระบาย 0.3 ลูกบาศก์เมตร/นาฬิกา	- ระบบระบายน้ำฝน	- ตลอดช่วงดำเนินการ	- บริษัท ไอจี พอร์จ (ไทยแลนด์) จำกัด
	- กำกั้นดูแลมิให้มีการทิ้งเศษวัสดุและขยะมูลฝอยที่อาจอุดตันในรางระบายน้ำภายในพื้นที่โครงการ รวมทั้งกำหนดแผนการทำความสะอาด และเก็บกวาดท่อระบายน้ำโครงการอย่างน้อยเดือนละ 1 ครั้ง	- ภายในพื้นที่โครงการ	- ตลอดช่วงดำเนินการ	- บริษัท ไอจี พอร์จ (ไทยแลนด์) จำกัด
	- น้ำฝนที่ตกในพื้นที่วางชิ้นงานลูกเงิน จะทำการติดตั้งหลังคาคลุมปกคลุมทั้งหมดบริเวณพื้นที่วางชิ้นงานลูกเงินเพื่อป้องกันการปนเปื้อนของน้ำฝน ก่อนรวบรวมเข้าสู่รางระบายน้ำฝนทั่วไป	- ภายในพื้นที่โครงการ	- ตลอดช่วงดำเนินการ	- บริษัท ไอจี พอร์จ (ไทยแลนด์) จำกัด
6. การคมนาคม	- กำหนดและกำกับดูแลให้พนักงานขับรถปฏิบัติตามกฎจราจรอย่างเคร่งครัด	- ภายในและภายนอกพื้นที่โครงการ	- ตลอดช่วงดำเนินการ	- บริษัท ไอจี พอร์จ (ไทยแลนด์) จำกัด
	- มีระบบการตรวจสอบยานพาหนะรถบรรทุก และบุคคลที่เข้า-ออกพื้นที่โครงการ เพื่อป้องกันอุบัติเหตุ	- ทางเข้า-ออกโครงการ	- ตลอดช่วงดำเนินการ	- บริษัท ไอจี พอร์จ (ไทยแลนด์) จำกัด
	- จัดให้มีเจ้าหน้าที่รักษาความปลอดภัยอำนวยความสะดวกบริเวณทางเข้า-ออกโครงการ	- ทางเข้า-ออกโครงการ	- ตลอดช่วงดำเนินการ	- บริษัท ไอจี พอร์จ (ไทยแลนด์) จำกัด
	- ควบคุมความเร็วรถทุกชนิดที่เข้ามาภายในพื้นที่โครงการให้ไม่เกิน 20 กม./ชม.	- ภายในพื้นที่โครงการ	- ตลอดช่วงดำเนินการ	- บริษัท ไอจี พอร์จ (ไทยแลนด์) จำกัด
	- ควบคุมน้ำหนักของรถบรรทุกให้บรรทุกขนส่งตามกฎหมายกำหนดและต้องจัดให้มีวัสดุอุปกรณ์ป้องกันการตกหล่นของวัสดุ เพื่อป้องกันความเสียหายของผิวจราจร	- ภายในและภายนอกพื้นที่โครงการ	- ตลอดช่วงดำเนินการ	- บริษัท ไอจี พอร์จ (ไทยแลนด์) จำกัด
	- หลีกเลี่ยงการขนส่งวัสดุดิบ สารเคมี ผลิตภัณฑ์ และของเสียจากกระบวนการผลิตในช่วงที่มีการจราจรคับคั่งหรือช่วงเวลาเร่งด่วนของชุมชน ได้แก่ ช่วงเวลา 07.00-08.00 น. และ 15.30-16.30 น.	- ภายในและภายนอกพื้นที่โครงการ	- ตลอดช่วงดำเนินการ	- บริษัท ไอจี พอร์จ (ไทยแลนด์) จำกัด

ลงชื่อ

กรรมการผู้จัดการบริษัท ไอจี พอร์จ (ไทยแลนด์) จำกัด



ตุลาคม 2563

หน้า 15/47

ลง

ผู้อำนวยการ บริษัท ทมพาวเวอร์ คอนซัลแตนท์ จำกัด



ตารางที่ 2 (ต่อ) มาตรการป้องกันและแก้ไขผลกระทบสิ่งแวดล้อม รายงานการเปลี่ยนแปลงรายละเอียดโครงการในรายงานการประเมินผลกระทบสิ่งแวดล้อม
โครงการทุบขึ้นรูปโลหะสำหรับอุตสาหกรรมผลิตชิ้นส่วนยานยนต์ (ครั้งที่ 2) ของบริษัท ไอจี พอร์จ (ไทยแลนด์) จำกัด (ระยะดำเนินการ)
ตั้งอยู่ที่นิคมอุตสาหกรรมปิ่นทอง (แหลมฉบัง) ตำบลหนองขาม อำเภอสัตหีบ จังหวัดชลบุรี

ผลกระทบสิ่งแวดล้อม	มาตรการป้องกันและแก้ไขผลกระทบสิ่งแวดล้อม	สถานที่ดำเนินการ	ระยะเวลาดำเนินการ	ผู้รับผิดชอบ
6. การคมนาคม (ต่อ)	<ul style="list-style-type: none"> - จำกัดน้ำหนักการบรรทุกขนส่ง ตามที่กฎหมายประกาศผู้อำนวยการทางหลวงพิเศษ ผู้อำนวยการทางหลวงแผ่นดินและผู้อำนวยการทางหลวงสัมปทาน (ฉบับที่ 7) - กำหนดพื้นที่ห้ามจอดรถบรรทุกสำหรับการขนส่งวัตถุดิบและผลิตภัณฑ์บริเวณไหล่ทางหลวง หมายเลข 331 หรือบริเวณทางเข้าโครงการ โดยกำหนดสถานที่จอดที่โครงการจัดเตรียมไว้ 	<ul style="list-style-type: none"> - ภายในและภายนอก พื้นที่โครงการ - ภายในและภายนอก พื้นที่โครงการ 	<ul style="list-style-type: none"> - ตลอดช่วงดำเนินการ - ตลอดช่วงดำเนินการ 	<ul style="list-style-type: none"> - บริษัท ไอจี พอร์จ (ไทยแลนด์) จำกัด - บริษัท ไอจี พอร์จ (ไทยแลนด์) จำกัด
7. สิ่งปฏิภณหรือวัสดุที่ไม่ใช้แล้ว				
7.1 การจัดการของเสีย	<ul style="list-style-type: none"> - พิจารณากำหนดแนวทางการลดปริมาณของเสียจากแหล่งกำเนิดต่างๆ ภายในโครงการ และใช้วัตถุดิบ สารเคมี หรือวัสดุอุปกรณ์ให้เกิดประสิทธิภาพสูงสุด - จัดทำแผนประชาสัมพันธ์และรณรงค์ให้มีการคัดแยกวัสดุที่มีมูลค่ากลับมาใช้ใหม่หรือจำหน่ายให้ผู้รับซื้อที่ได้รับอนุญาตจากหน่วยงานราชการ โดยนำหลัก 3R มาประยุกต์ใช้ในโรงงาน - จัดให้มีอาคารจัดเก็บของเสียที่มีหลังคาปิดคลุม/วัสดุปิดคลุม เพื่อป้องกันการชะล้าง สารอันตรายโดยน้ำฝนลงสู่ระบบระบายน้ำ และพื้นที่โดยรอบและจัดแบ่งประเภทของเสียอย่างชัดเจน โดยจะต้องไม่ทำให้เกิดการปนเปื้อนของเสียอันตรายไปสู่ของเสียประเภทอื่น ๆ - เลือกใช้บริการจากผู้ขนส่งและผู้กำจัดสิ่งปฏิภณและวัสดุเหลือใช้ที่มีมาตรฐานในการดำเนินงานเป็นที่ยอมรับและได้รับอนุญาตจากกรมโรงงานอุตสาหกรรมเท่านั้น - จัดให้มีระบบการตรวจสอบ (Audit) ผู้รับกำจัด ก่อนเลือกใช้บริการเพื่อให้มั่นใจได้ว่าผู้รับกำจัดมีมาตรฐานในการดำเนินการได้อย่างแท้จริง - การขนส่งกากของเสียออกนอกพื้นที่โครงการ ต้องมีใบกำกับการขนส่งของเสียทุกครั้ง - แนวนโยบายที่รับกำจัดกากของเสียทุกประเภทจากหน่วยงานที่ได้รับอนุญาตจาก กรมโรงงานอุตสาหกรรม โดยต้องแจ้งให้สำนักงานนโยบายและแผนทรัพยากรธรรมชาติและสิ่งแวดล้อม ทราบ ซึ่งต้องระบุไว้ในรายงานตรวจติดตามผลกระทบสิ่งแวดล้อม (Monitoring Report) 	<ul style="list-style-type: none"> - ภายในพื้นที่โครงการ - ภายในพื้นที่โครงการ - พื้นที่จัดเก็บของเสีย - ภายในและภายนอก พื้นที่โครงการ - ภายในพื้นที่โครงการ - ภายในพื้นที่โครงการ - ภายในพื้นที่โครงการ 	<ul style="list-style-type: none"> - ตลอดช่วงดำเนินการ - ตลอดช่วงดำเนินการ - ตลอดช่วงดำเนินการ - ตลอดช่วงดำเนินการ - ตลอดช่วงดำเนินการ - ตลอดช่วงดำเนินการ - ตลอดช่วงดำเนินการ 	<ul style="list-style-type: none"> - บริษัท ไอจี พอร์จ (ไทยแลนด์) จำกัด - บริษัท ไอจี พอร์จ (ไทยแลนด์) จำกัด - บริษัท ไอจี พอร์จ (ไทยแลนด์) จำกัด - บริษัท ไอจี พอร์จ (ไทยแลนด์) จำกัด - บริษัท ไอจี พอร์จ (ไทยแลนด์) จำกัด - บริษัท ไอจี พอร์จ (ไทยแลนด์) จำกัด - บริษัท ไอจี พอร์จ (ไทยแลนด์) จำกัด

ลงชื่อ

กรรมการผู้จัดการบริษัท ไอจี พอร์จ (ไทยแลนด์) จำกัด



ตุลาคม 2563

หน้า 16/47

ลงชื่อ

ผู้อำนวยการ บริษัท ทีมพาวเวอร์ คอนซัลแตนท์ จำกัด



ตารางที่ 2 (ต่อ) มาตรการป้องกันและแก้ไขผลกระทบสิ่งแวดล้อม รายงานการเปลี่ยนแปลงรายละเอียดโครงการในรายงานการประเมินผลกระทบสิ่งแวดล้อม
โครงการทุบขึ้นรูปโลหะสำหรับอุตสาหกรรมผลิตชิ้นส่วนยานยนต์ (ครั้งที่ 2) ของบริษัท ไอจี พอร์จ (ไทยแลนด์) จำกัด (ระยะดำเนินการ)
ตั้งอยู่ที่นิคมอุตสาหกรรมปิ่นทอง (แหลมฉบัง) ตำบลหนองขาม อำเภอสัตหีบ จังหวัดชลบุรี

ผลกระทบสิ่งแวดล้อม	มาตรการป้องกันและแก้ไขผลกระทบสิ่งแวดล้อม	สถานที่ดำเนินการ	ระยะเวลาดำเนินการ	ผู้รับผิดชอบ
7.2 ขยะมูลฝอยและของเสียจากพนักงาน	<ul style="list-style-type: none"> - ขยะทั่วไปและขยะอันตรายจากพนักงานจะดำเนินการดังนี้ <ul style="list-style-type: none"> • ขยะทั่วไปจากพนักงานประมาณ 547.5 ตัน/ปี รวบรวมในถังขยะแบบแยกประเภทและมีฝาปิดมิดชิด ส่งให้เทศบาลหรือหน่วยงานที่ได้รับอนุญาตจากหน่วยงานราชการ รับไปกำจัดตามหลักสุขาภิบาล • ขยะอันตรายจากพนักงาน ได้แก่ อุปกรณ์ไฟฟ้า/อิเล็กทรอนิกส์หลอดฟลูออเรสเซนต์ เป็นต้น ประมาณ 1.48 ตัน/ปี รวบรวมใน Big bag จัดเก็บในอาคารจัดเก็บของเสียที่มีหลังคาปกคลุม และส่งให้หน่วยงานที่ได้รับอนุญาตจากกรมโรงงานอุตสาหกรรมรับไปฝังกลบอย่างปลอดภัยหรือวิธีอื่น ๆ ตามที่ได้รับอนุญาต 	- ภายในพื้นที่โครงการ	- ตลอดช่วงดำเนินการ	- บริษัท ไอจี พอร์จ (ไทยแลนด์) จำกัด
7.3 ของเสียจากกระบวนการผลิต	<ul style="list-style-type: none"> - วัสดุที่ไม่ใช้แล้วจากกิจกรรมการผลิตของโครงการ จะรวบรวมเก็บไว้บริเวณพื้นที่จัดเก็บของเสีย และภายในอาคารผลิต และให้ดำเนินการตามประกาศกระทรวงอุตสาหกรรม เรื่อง การกำจัดสิ่งปฏิกูลและวัสดุที่ไม่ใช้แล้ว พ.ศ. 2548 และกฎหมายอื่นๆ ที่เกี่ยวข้อง ดังนี้ ของเสียอันตราย <ul style="list-style-type: none"> • เศษผ้า/ถุงมือปนเปื้อนน้ำมัน ประมาณ 100.5 ตัน/ปีบรรจุในกระบะเหล็ก จัดเก็บในอาคารจัดเก็บของเสีย และส่งให้หน่วยงานที่ได้รับอนุญาตจากกรมโรงงานอุตสาหกรรมรับไปกำจัด เพื่อนำไปเป็นเชื้อเพลิงผสม • บรรจุน้ำมันพลาสติกปนเปื้อน ประมาณ 2.64 ตัน/ปีบรรจุในถุง Big bag หรือกระบะเหล็ก จัดเก็บในอาคารจัดเก็บของเสีย และส่งให้หน่วยงานที่ได้รับอนุญาตจากกรมโรงงานอุตสาหกรรมรับไปกำจัด เพื่อนำไปเผาทำลาย • ภาชนะปนเปื้อนน้ำมันประมาณ 8.64ตัน/ปีจัดเก็บในอาคารจัดเก็บของเสียและส่งให้หน่วยงานที่ได้รับอนุญาตจากกรมโรงงานอุตสาหกรรมรับไปกำจัด เพื่อนำไปเผาทำลาย • ถังเปล่าขนาด 200 ลิตร ประมาณ 10.56 ตัน/ปี จัดเก็บภายในอาคารจัดเก็บของเสีย และส่งให้หน่วยงานที่ได้รับอนุญาตจากกรมโรงงานอุตสาหกรรมรับไปกำจัดเพื่อนำไปใช้ประโยชน์อีกด้วยวิธีอื่น ๆ 	- ภายในพื้นที่โครงการ	- ตลอดช่วงดำเนินการ	- บริษัท ไอจี พอร์จ (ไทยแลนด์) จำกัด

ลงชื่อ

กรรมการผู้จัดการบริษัท ไอจี พอร์จ (ไทยแลนด์) จำกัด



ตุลาคม 2563
หน้า 17/47

ลง

ผู้ชำนาญการ บริษัท ทีมพิวเวอร์ คอนซัลแตนท์ จำกัด



ตารางที่ 2 (ต่อ) มาตรการป้องกันและแก้ไขผลกระทบสิ่งแวดล้อม รายงานการเปลี่ยนแปลงรายละเอียดโครงการในรายงานการประเมินผลกระทบสิ่งแวดล้อม
โครงการทูลขึ้นรูปโลหะสำหรับอุตสาหกรรมผลิตชิ้นส่วนยานยนต์ (ครั้งที่ 2) ของบริษัท ไอจี พอร์จ (ไทยแลนด์) จำกัด (ระยะดำเนินการ)
ตั้งอยู่ที่นิคมอุตสาหกรรมบีนทอง (แหลมฉบัง) ตำบลหนองขาม อำเภอสัตหีบ จังหวัดชลบุรี

ผลกระทบสิ่งแวดล้อม	มาตรการป้องกันและแก้ไขผลกระทบสิ่งแวดล้อม	สถานที่ดำเนินการ	ระยะเวลาดำเนินการ	ผู้รับผิดชอบ
7.3 ของเสียจาก กระบวนการผลิต (ต่อ)	<p>ของเสียอันตราย (ต่อ)</p> <ul style="list-style-type: none"> Coolant ใช้แล้ว ประมาณ 12 ตัน/ปี บรรจุในถังโลหะ 200 ลิตร มีฝาปิด จัดเก็บในอาคารจัดเก็บของเสีย และส่งให้หน่วยงานที่ได้รับอนุญาตจากกรมโรงงานอุตสาหกรรมรับไปกำจัด เพื่อนำไปเป็นเชื้อเพลิงผสม น้ำมันที่ใช้แล้ว ประมาณ 41.61 ตัน/ปี บรรจุในถังโลหะ 200 ลิตร มีฝาปิด จัดเก็บในอาคารจัดเก็บของเสีย และส่งให้หน่วยงานที่ได้รับอนุญาตจากกรมโรงงานอุตสาหกรรมรับไปกำจัด เพื่อนำไปเผาทำลาย น้ำปนเปื้อนน้ำมัน (น้ำล้าง Die Crank) ที่ใช้แล้ว ประมาณ 720 ตัน/ปี บรรจุในถังโลหะ 200 ลิตร มีฝาปิด จัดเก็บในอาคารจัดเก็บของเสีย และส่งให้หน่วยงานที่ได้รับอนุญาตจากกรมโรงงานอุตสาหกรรมรับไปกำจัด เพื่อนำไปเผาทำลายหรือเป็นเชื้อเพลิงทดแทน น้ำยา Magna ที่ใช้แล้ว ประมาณ 0.9 ตัน/ปี บรรจุในถังโลหะ 200 ลิตร มีฝาปิด จัดเก็บในอาคารจัดเก็บของเสีย และส่งให้หน่วยงานที่ได้รับอนุญาตจากกรมโรงงานอุตสาหกรรมรับไปกำจัด เพื่อนำไปเผาทำลาย น้ำผสมกราไฟต์ขาวเสื่อมสภาพ ประมาณ 472.5 ตัน/ปี บรรจุในถังโลหะ 200 ลิตร มีฝาปิด จัดเก็บในอาคารจัดเก็บของเสีย และส่งให้หน่วยงานที่ได้รับอนุญาตจากกรมโรงงานอุตสาหกรรมรับไปกำจัด เพื่อนำไปเผาทำลาย ตะกอนจากระบบบำบัดน้ำเสียเคมี ผุนจากระบบบำบัดมลพิษอากาศ และเม็ดเหล็กเสื่อมสภาพ ประมาณ 278.5 ตัน/ปี บรรจุในถุง Big Bag จัดเก็บในอาคารจัดเก็บของเสีย และส่งหน่วยงานที่ได้รับอนุญาตจากกรมโรงงานอุตสาหกรรมรับไปฝังกลบ น้ำจาก Wet Scrubber ประมาณ 3 ตัน/ปี จัดเก็บในระบบหมุนเวียนน้ำของ Wet Scrubber และส่งหน่วยงานที่ได้รับอนุญาตจากกรมโรงงานอุตสาหกรรมรับไปเผาทำลาย เศษสเกล ประมาณ 24 ตัน/ปี จัดเก็บในกระบะเหล็ก ภายในอาคารจัดเก็บของเสียและส่งหน่วยงานที่ได้รับอนุญาตจากกรมโรงงานอุตสาหกรรมรับไปฝังกลบ 	- ภายในพื้นที่โครงการ	- ตลอดช่วงดำเนินการ	- บริษัท ไอจี พอร์จ (ไทยแลนด์) จำกัด

ลงชื่อ ..

กรรมการผู้จัดการบริษัท ไอจี พอร์จ (ไทยแลนด์) จำกัด



ตุลาคม 2563
หน้า 18/47

ลงชื่อ ..

ผู้อำนวยการ บริษัท ทีมพาวเวอร์ คอนซัลแตนท์ จำกัด



ตารางที่ 2 (ต่อ) มาตรการป้องกันและแก้ไขผลกระทบสิ่งแวดล้อม รายงานการเปลี่ยนแปลงรายละเอียดโครงการในรายงานการประเมินผลกระทบสิ่งแวดล้อม
โครงการทุบขึ้นรูปโลหะสำหรับอุตสาหกรรมผลิตชิ้นส่วนยานยนต์ (ครั้งที่ 2) ของบริษัท ไอจี พอร์จ (ไทยแลนด์) จำกัด (ระยะดำเนินการ)
ตั้งอยู่ที่นิคมอุตสาหกรรมปิ่นทอง (แหลมฉบัง) ตำบลหนองขาม อำเภอสัตหีบ จังหวัดชลบุรี

ผลกระทบสิ่งแวดล้อม	มาตรการป้องกันและแก้ไขผลกระทบสิ่งแวดล้อม	สถานที่ดำเนินการ	ระยะเวลาดำเนินการ	ผู้รับผิดชอบ
7.3 ของเสียจากกระบวนการผลิต (ต่อ)	<ul style="list-style-type: none"> แผงเซลล์แสงอาทิตย์ชำรุดหรือเสื่อมสภาพ (อายุการใช้งาน 25 ปี) ประมาณ 66.12 ตัน จัดวางในอาคารจัดเก็บของเสีย ส่งให้กับหน่วยงานที่ได้รับอนุญาตจากกรมโรงงานอุตสาหกรรม เพื่อนำไปเผาทำลายหรือวิธีอื่น ๆ ตามที่กฎหมายกำหนด 	- ภายในพื้นที่โครงการ	- ตลอดช่วงดำเนินการ	- บริษัท ไอจี พอร์จ (ไทยแลนด์) จำกัด
	<p>ของเสียไม่อันตราย</p> <ul style="list-style-type: none"> เศษเหล็ก ประมาณ 13,540.8 ตัน/ปี จัดเก็บในกระบะเหล็กภายในอาคารจัดเก็บของเสียและส่งหน่วยงานที่ได้รับอนุญาตจากกรมโรงงานอุตสาหกรรมรับไปเพื่อคัดแยกและเพื่อจำหน่ายต่อ เศษไม้ เศษกระดาษ เศษพลาสติก ที่ไม่ปนเปื้อน ประมาณ 30.74 ตัน/ปี จัดเก็บในกระบะเหล็กภายในอาคารจัดเก็บของเสียและส่งหน่วยงานที่ได้รับอนุญาตจากกรมโรงงานอุตสาหกรรมรับไปเพื่อคัดแยกและจำหน่ายต่อ เศษซีกสิ่ง ประมาณ 900 ตัน/ปี จัดเก็บในกระบะเหล็กภายในอาคารจัดเก็บของเสียและส่งหน่วยงานที่ได้รับอนุญาตจากกรมโรงงานอุตสาหกรรมรับไปเพื่อคัดแยกและเพื่อจำหน่ายต่อ เศษทองเหลือง ประมาณ 0.36 ตัน/ปี จัดเก็บในกระบะเหล็ก ภายในอาคารจัดเก็บของเสียและส่งหน่วยงานที่ได้รับอนุญาตจากกรมโรงงานอุตสาหกรรมรับไปเพื่อคัดแยกประเภทและเพื่อจำหน่ายต่อ 	- ภายในพื้นที่โครงการ	- ตลอดช่วงดำเนินการ	- บริษัท ไอจี พอร์จ (ไทยแลนด์) จำกัด

ลงชื่อ

กรรมการผู้จัดการบริษัท ไอจี พอร์จ (ไทยแลนด์) จำกัด



ตุลาคม 2563

หน้า 19/47



ผู้อำนวยการ บริษัท ทีมพาวเวอร์ คอนซัลแตนท์ จำกัด

ตารางที่ 2 (ต่อ) มาตรการป้องกันและแก้ไขผลกระทบสิ่งแวดล้อม รายงานการเปลี่ยนแปลงรายละเอียดโครงการในรายงานการประเมินผลกระทบสิ่งแวดล้อม
โครงการทุบขึ้นรูปโลหะสำหรับอุตสาหกรรมผลิตชิ้นส่วนยานยนต์ (ครั้งที่ 2) ของบริษัท ไอจี พอร์จ (ไทยแลนด์) จำกัด (ระยะดำเนินการ)
ตั้งอยู่ที่นิคมอุตสาหกรรมบีนทอง (แหลมฉบัง) ตำบลหนองขาม อำเภอสัตหีบ จังหวัดชลบุรี

ผลกระทบสิ่งแวดล้อม	มาตรการป้องกันและแก้ไขผลกระทบสิ่งแวดล้อม	สถานที่ดำเนินการ	ระยะเวลาดำเนินการ	ผู้รับผิดชอบ
8. อาชีวอนามัยและความปลอดภัย				
8.1 เรื่องทั่วไป	<ul style="list-style-type: none"> - ดำเนินนโยบายด้านอาชีวอนามัยและความปลอดภัยอย่างชัดเจนให้เป็นไปตามแนวทางระบบการจัดการอาชีวอนามัยและความปลอดภัยหรือมาตรฐานอื่น ๆ - แต่งตั้งคณะกรรมการบริหารความปลอดภัยอาชีวอนามัยและสภาพแวดล้อมในการทำงาน รวมทั้งเจ้าหน้าที่ความปลอดภัยในการทำงานตามที่กฎหมายกำหนด และประกาศให้เป็นที่ยอมรับโดยทั่วถึง - พิจารณาทบทวน และกำหนดแผนงานด้านอาชีวอนามัยและความปลอดภัยประจำปี เพื่อนำไปสู่การดำเนินงานด้านอาชีวอนามัยและความปลอดภัยของโครงการอย่างมีประสิทธิภาพต่อไป - กำหนดผู้รับผิดชอบและหน้าที่ในการตรวจความปลอดภัยในการทำงานได้แก่ หัวหน้างาน/หัวหน้ากะทำหน้าที่ตรวจความปลอดภัยในพื้นที่รับผิดชอบทุกวันและเจ้าหน้าที่ความปลอดภัยในการทำงานวิชาชีพทำหน้าที่ตรวจสอบทั้งพื้นที่ - กำหนดระบบขออนุญาตเข้าทำงานในพื้นที่ที่เสี่ยงต่อการเกิดอันตรายที่รุนแรง - จัดทำคู่มือความปลอดภัยให้กับพนักงานและมีการอบรมให้ความรู้เกี่ยวกับลักษณะการปฏิบัติงานที่ปลอดภัย เช่นการใช้เครื่องมืออุปกรณ์ที่อาจเป็นอันตราย การสวมใส่อุปกรณ์ป้องกันอันตรายส่วนบุคคลกฎความปลอดภัยเรื่องต่าง ๆ เป็นต้น 	<ul style="list-style-type: none"> - ภายในพื้นที่โครงการ - ภายในพื้นที่โครงการ - ภายในพื้นที่โครงการ - ภายในพื้นที่โครงการ - ภายในพื้นที่โครงการ - ภายในพื้นที่โครงการ 	<ul style="list-style-type: none"> - ตลอดช่วงดำเนินการ - ตลอดช่วงดำเนินการ - ตลอดช่วงดำเนินการ - ตลอดช่วงดำเนินการ - ตลอดช่วงดำเนินการ - ตลอดช่วงดำเนินการ 	<ul style="list-style-type: none"> - บริษัท ไอจี พอร์จ (ไทยแลนด์) จำกัด - บริษัท ไอจี พอร์จ (ไทยแลนด์) จำกัด - บริษัท ไอจี พอร์จ (ไทยแลนด์) จำกัด - บริษัท ไอจี พอร์จ (ไทยแลนด์) จำกัด - บริษัท ไอจี พอร์จ (ไทยแลนด์) จำกัด - บริษัท ไอจี พอร์จ (ไทยแลนด์) จำกัด

ลงชื่อ

กรรมการผู้จัดการบริษัท ไอจี พอร์จ (ไทยแลนด์) จำกัด



ตุลาคม 2563
หน้า 20/47

ลง

ผู้อำนวยการ บริษัท ทีมพาวเวอร์ คอนซัลแตนท์ จำกัด



ตารางที่ 2 (ต่อ) มาตรการป้องกันและแก้ไขผลกระทบสิ่งแวดล้อม รายงานการเปลี่ยนแปลงรายละเอียดโครงการในรายงานการประเมินผลกระทบสิ่งแวดล้อม
โครงการทุบขึ้นรูปโลหะสำหรับอุตสาหกรรมผลิตชิ้นส่วนยานยนต์ (ครั้งที่ 2) ของบริษัท ไอจี พอร์จ (ไทยแลนด์) จำกัด (ระยะดำเนินการ)
ตั้งอยู่ที่นิคมอุตสาหกรรมปิ่นทอง (แหลมฉบัง) ตำบลหนองขาม อำเภอสัตหีบ จังหวัดชลบุรี

ผลกระทบสิ่งแวดล้อม	มาตรการป้องกันและแก้ไขผลกระทบสิ่งแวดล้อม	สถานที่ดำเนินการ	ระยะเวลาดำเนินการ	ผู้รับผิดชอบ
8.2 สุขภาพ	- กำหนดให้มีการตรวจสอบสุขภาพแก่พนักงานก่อนเข้าทำงานและโครงการจะต้องสรุปผลการตรวจสุขภาพประจำปีของพนักงานที่เกี่ยวข้องกับการผลิต อย่างน้อยปีละ 1 ครั้ง ในกรณีที่ผลการตรวจสุขภาพพนักงานพบว่ามีความผิดปกติจากการทำงานต้องระบุสาเหตุของความผิดปกติที่เกิดขึ้นกับพนักงาน และแนวทางป้องกันและแก้ไขในอนาคตเช่น จัดให้มีการจัดทำโครงการอนุรักษ์การได้ยิน เป็นต้น	- พนักงาน	- ตลอดช่วงดำเนินการ	- บริษัท ไอจี พอร์จ (ไทยแลนด์) จำกัด
	- จัดทำสมุดสุขภาพประจำตัวพนักงานเพื่อรวบรวมและจัดเก็บผลตรวจสุขภาพสำหรับใช้เป็นฐานข้อมูลในการเฝ้าระวังผลกระทบด้านสุขภาพที่เกิดขึ้นจากการทำงาน	- พนักงาน	- ตลอดช่วงดำเนินการ	- บริษัท ไอจี พอร์จ (ไทยแลนด์) จำกัด
	- กรณีที่ผลการวินิจฉัยของแพทย์ด้านอาชีวเวชศาสตร์ระบุว่าผลการตรวจสุขภาพที่ผิดปกติของพนักงานมีสาเหตุมาจากการทำงานให้พิจารณาปรับเปลี่ยนหน้าที่พนักงานรายดังกล่าวไปปฏิบัติงานในพื้นที่ที่มีความเสี่ยงน้อยและติดตามผลต่อไปอย่างต่อเนื่อง	- พนักงาน	- ตลอดช่วงดำเนินการ	- บริษัท ไอจี พอร์จ (ไทยแลนด์) จำกัด
8.3 อุปกรณ์ป้องกันอันตรายส่วนบุคคล	- วิเคราะห์ลักษณะการปฏิบัติงานและความเสี่ยงเพื่อกำหนดประเภทอุปกรณ์ป้องกันอันตรายส่วนบุคคลให้เหมาะสม	- ภายในพื้นที่โครงการ	- ตลอดช่วงดำเนินการ	- บริษัท ไอจี พอร์จ (ไทยแลนด์) จำกัด
	- ติดตั้งป้ายเตือนหรือสัญลักษณ์ประเภทอุปกรณ์ป้องกันอันตรายส่วนบุคคลที่ต้องสวมใส่ในแต่ละบริเวณเพื่อให้พนักงานและผู้ที่จะเข้าไปในบริเวณดังกล่าวได้ทราบอย่างชัดเจน	- พื้นที่ส่วนผลิต	- ตลอดช่วงดำเนินการ	- บริษัท ไอจี พอร์จ (ไทยแลนด์) จำกัด
	- จัดเตรียมอุปกรณ์ป้องกันอันตรายส่วนบุคคลให้กับพนักงานอย่างเหมาะสมตามลักษณะงาน โดยมีจำนวนเพียงพอรวมทั้งการดูแลตรวจสอบอุปกรณ์ให้ใช้งานอย่างมีประสิทธิภาพ	- ภายในพื้นที่โครงการ	- ตลอดช่วงดำเนินการ	- บริษัท ไอจี พอร์จ (ไทยแลนด์) จำกัด
	- ฝึกอบรมพนักงานเกี่ยวกับลักษณะงานที่เป็นอันตรายความสำคัญของการใช้อุปกรณ์ป้องกันอันตรายส่วนบุคคลวิธีการใช้งานและถนอมรักษาอุปกรณ์ป้องกันอันตรายส่วนบุคคล	- ภายในพื้นที่โครงการ	- ตลอดช่วงดำเนินการ	- บริษัท ไอจี พอร์จ (ไทยแลนด์) จำกัด
	- กำกับดูแลให้พนักงานสวมใส่อุปกรณ์ป้องกันอันตรายส่วนบุคคลขณะปฏิบัติงานอย่างเคร่งครัดโดยจัดให้มีเจ้าหน้าที่ตรวจติดตามการสวมใส่อุปกรณ์ป้องกันอันตรายส่วนบุคคลขณะปฏิบัติงานและกำหนดข้อปฏิบัติ กรณีตรวจพบว่าพนักงานไม่สวมใส่อุปกรณ์ขณะปฏิบัติงานในพื้นที่ที่กำหนด	- ภายในพื้นที่โครงการ	- ตลอดช่วงดำเนินการ	- บริษัท ไอจี พอร์จ (ไทยแลนด์) จำกัด

ลงชื่อ

กรรมการผู้จัดการบริษัท ไอจี พอร์จ (ไทยแลนด์) จำกัด



ตุลาคม 2563

หน้า 21/47

ผู้อำนวยการ บริษัท ทมพาวเวอร์ คอนซัลแตนท์ จำกัด



ตารางที่ 2 (ต่อ) มาตรการป้องกันและแก้ไขผลกระทบสิ่งแวดล้อม รายงานการเปลี่ยนแปลงรายละเอียดโครงการในรายงานการประเมินผลกระทบสิ่งแวดล้อม
โครงการทุบขึ้นรูปโลหะสำหรับอุตสาหกรรมผลิตชิ้นส่วนยานยนต์ (ครั้งที่ 2) ของบริษัท ไอจี พอร์จ (ไทยแลนด์) จำกัด (ระยะดำเนินการ)
ตั้งอยู่ที่นิคมอุตสาหกรรมปิ่นทอง (แหลมฉบัง) ตำบลหนองขาม อำเภอสัตหีบ จังหวัดชลบุรี

ผลกระทบสิ่งแวดล้อม	มาตรการป้องกันและแก้ไขผลกระทบสิ่งแวดล้อม	สถานที่ดำเนินการ	ระยะเวลาดำเนินการ	ผู้รับผิดชอบ
8.4 เสียง	- บริเวณที่มีระดับเสียงดังเกินกว่า 85 เดซิเบลเอ จะต้องติดตั้งป้ายเตือนหรือสัญลักษณ์ที่ชัดเจนเพื่อให้พนักงานสวมใส่อุปกรณ์ลดเสียงในขณะเข้าไปปฏิบัติงานในบริเวณดังกล่าว	- ภายในพื้นที่โครงการ	- ตลอดช่วงดำเนินการ	- บริษัท ไอจี พอร์จ (ไทยแลนด์) จำกัด
	- พนักงานที่จะต้องปฏิบัติงานในบริเวณที่มีเสียงดังต้องสวมใส่อุปกรณ์ป้องกันอันตรายส่วนบุคคลเช่น ปลั๊กอุดหู (Ear Plug) หรือที่ครอบหู (Ear Muff) ตลอดเวลาที่ปฏิบัติงาน	- ภายในพื้นที่โครงการ	- ตลอดช่วงดำเนินการ	- บริษัท ไอจี พอร์จ (ไทยแลนด์) จำกัด
	- จัดให้มีระบบตรวจสอบให้พนักงานสวมใส่อุปกรณ์ป้องกันอันตรายส่วนบุคคลขณะปฏิบัติงานโดยกำหนดให้หัวหน้างาน หัวหน้ากะ และเจ้าหน้าที่ความปลอดภัยวิชาชีพเป็นผู้รับผิดชอบ	- อาคารส่วนผลิต	- ตลอดช่วงดำเนินการ	- บริษัท ไอจี พอร์จ (ไทยแลนด์) จำกัด
	- กำหนดระยะเวลาในการทำงานของพนักงานให้เป็นไปตามข้อกำหนดของกฎกระทรวง เรื่อง กำหนดมาตรฐานในการบริหาร จัดการ และดำเนินการด้านความปลอดภัย อาชีวอนามัยและสภาพแวดล้อมในการทำงานเกี่ยวกับความร้อน แสงสว่าง และเสียง พ.ศ. 2559 และประกาศกระทรวงอุตสาหกรรม เรื่อง มาตรการคุ้มครองความปลอดภัยในการประกอบกิจการโรงงานเกี่ยวกับสภาวะแวดล้อมในการทำงาน พ.ศ. 2546 หรือกฎหมายฉบับล่าสุดอย่างเคร่งครัด	- อาคารส่วนผลิต	- ตลอดช่วงดำเนินการ	- บริษัท ไอจี พอร์จ (ไทยแลนด์) จำกัด
	- จัดเตรียมอุปกรณ์ป้องกันเสียงสำหรับพนักงานที่ต้องทำงานในพื้นที่ที่มีเสียงดังเกิน 85 เดซิเบลเอ รวมทั้งจัดเตรียมอุปกรณ์สำรองอย่างเพียงพอ	- อาคารส่วนผลิต	- ตลอดช่วงดำเนินการ	- บริษัท ไอจี พอร์จ (ไทยแลนด์) จำกัด
	- การตรวจวัดสมรรถภาพการได้ยินของพนักงานเป็นประจำทุกปีควบคู่ไปกับการตรวจสุขภาพประจำปี	- ภายในพื้นที่โครงการ	- ตลอดช่วงดำเนินการ	- บริษัท ไอจี พอร์จ (ไทยแลนด์) จำกัด
	- การทดสอบสมรรถภาพการได้ยินของพนักงาน โดยพิจารณาจากชั่วโมงการทำงานของพนักงานในแต่ละกิจกรรมการผลิต	- ภายในพื้นที่โครงการ	- ตลอดช่วงดำเนินการ	- บริษัท ไอจี พอร์จ (ไทยแลนด์) จำกัด

ลงชื่อ

กรรมการผู้จัดการ บริษัท ไอจี พอร์จ (ไทยแลนด์) จำกัด



ตุลาคม 2563

หน้า 22/47

ผู้อำนวยการ บริษัท ทีมพาวเวอร์ คอนซัลแตนท์ จำกัด



ตารางที่ 2 (ต่อ) มาตรการป้องกันและแก้ไขผลกระทบสิ่งแวดล้อม รายงานการเปลี่ยนแปลงรายละเอียดโครงการในรายงานการประเมินผลกระทบสิ่งแวดล้อม
โครงการทุบขึ้นรูปโลหะสำหรับอุตสาหกรรมผลิตชิ้นส่วนยานยนต์ (ครั้งที่ 2) ของบริษัท ไอจี พอร์จ (ไทยแลนด์) จำกัด (ระยะดำเนินการ)
ตั้งอยู่ที่นิคมอุตสาหกรรมบึงทอง (แหลมฉบัง) ตำบลหนองขาม อำเภอสรีราชา จังหวัดชลบุรี

ผลกระทบสิ่งแวดล้อม	มาตรการป้องกันและแก้ไขผลกระทบสิ่งแวดล้อม	สถานที่ดำเนินการ	ระยะเวลาดำเนินการ	ผู้รับผิดชอบ
8.4 เสียง (ต่อ)	<ul style="list-style-type: none"> - จัดให้มีการจัดการเพื่อลดผลกระทบด้านเสียงในพื้นที่ทำงาน ดังนี้ <ul style="list-style-type: none"> • จัดหาพาเลทพลาสติกมาทดแทนพาเลทเหล็ก เพื่อลดเสียงดังจากการกระทบระหว่างชิ้นงานกับพาเลท • ติดตั้ง Cover แบบฝาครอบบนรางส่งและสายพานในกิจกรรม Finishing Process • ปรับระดับความสูงในการส่งชิ้นงานหรือครีบจากการตัดชิ้นงานที่จะส่งลงในพาเลทเพื่อลดเสียงดังจากการกระทบ • ติดตั้งฉากกันเสียงบริเวณจุดพิเศษเหล็กหรือครีบจากการตัดชิ้นงานลงในคอนเทนเนอร์ • บริหารและจัดให้มีการหมุนเวียนและพักการทำงานของพนักงานในแผนกทุบขึ้นรูป • จัดให้มีห้องพักพนักงานเพื่อให้พนักงานพักการได้ยินในระหว่างการทำงาน 	- ภายในพื้นที่โครงการ	- ตลอดช่วงดำเนินการ	- บริษัท ไอจี พอร์จ (ไทยแลนด์) จำกัด
8.5 ความร้อน	- กำหนดให้พนักงานที่ทำงานประจำในพื้นที่ที่มีความร้อน ได้แก่ เครื่องทุบขึ้นงาน และเครื่องตัดครีบชิ้นงาน ต้องสวมใส่อุปกรณ์ป้องกันความร้อนทุกครั้งปฏิบัติงาน	- เครื่องทุบขึ้นงาน และเครื่องตัดครีบชิ้นงาน	- ตลอดช่วงดำเนินการ	- บริษัท ไอจี พอร์จ (ไทยแลนด์) จำกัด
	- กำหนดระยะเวลาในการปฏิบัติงานของพนักงานในบริเวณที่มีความร้อนให้เป็นไปตามกฎกระทรวง เรื่อง กำหนดมาตรฐานในการบริหาร จัดการ และดำเนินการด้านความปลอดภัย อาชีวอนามัยและสภาพแวดล้อมในการทำงานเกี่ยวกับความร้อน แสงสว่าง และเสียง พ.ศ. 2559 และประกาศกระทรวงอุตสาหกรรม เรื่อง มาตรการคุ้มครองความปลอดภัยในการประกอบกิจการโรงงานเกี่ยวกับสภาวะแวดล้อมในการทำงาน พ.ศ. 2546 หรือกฎหมายฉบับล่าสุดอย่างเคร่งครัด	- เครื่องทุบขึ้นงาน และเครื่องตัดครีบชิ้นงาน	- ตลอดช่วงดำเนินการ	- บริษัท ไอจี พอร์จ (ไทยแลนด์) จำกัด
8.6 คุณภาพอากาศ	- กำหนดให้พนักงานทุกคนที่ปฏิบัติงานประจำภายในสายการผลิตที่เกิดฝุ่นละอองต้องสวมหน้ากากกรองฝุ่นละออง	- อาคารส่วนผลิต	- ตลอดช่วงดำเนินการ	- บริษัท ไอจี พอร์จ (ไทยแลนด์) จำกัด
8.7 อุบัติเหตุ	- จัดให้มีห้องพยาบาลและเวชภัณฑ์ ให้เป็นไปตามประกาศกระทรวงแรงงานและสวัสดิการสังคมพ.ศ. 2548 หรือกฎหมายฉบับล่าสุด	- ภายในโครงการ	- ตลอดช่วงดำเนินการ	- บริษัท ไอจี พอร์จ (ไทยแลนด์) จำกัด
	- จัดบันทึกสถิติอุบัติเหตุและทำการศึกษาถึงสาเหตุและการแก้ไขปัญหอย่างถูกต้อง และมีการจัดทำแผนปฏิบัติการและกำหนดความรับผิดชอบของบุคคลกรณีที่มีอุบัติเหตุหรือเหตุฉุกเฉินเกิดขึ้น	- ภายในพื้นที่โครงการ	- ตลอดช่วงดำเนินการ	- บริษัท ไอจี พอร์จ (ไทยแลนด์) จำกัด

ลงชื่อ

กรรมการผู้จัดการบริษัท ไอจี พอร์จ (ไทยแลนด์) จำกัด



ตุลาคม 2563

หน้า 23/47

ลง

ผู้อำนวยการ บริษัท ทีมพาวเวอร์ คอนซัลแตนท์ จำกัด



ตารางที่ 2 (ต่อ) มาตรการป้องกันและแก้ไขผลกระทบสิ่งแวดล้อม รายงานการเปลี่ยนแปลงรายละเอียดโครงการในรายงานการประเมินผลกระทบสิ่งแวดล้อม
โครงการทุบขึ้นรูปโลหะสำหรับอุตสาหกรรมผลิตชิ้นส่วนยานยนต์ (ครั้งที่ 2) ของบริษัท ไอจี พอร์จ (ไทยแลนด์) จำกัด (ระยะดำเนินการ)
ตั้งอยู่ที่นิคมอุตสาหกรรมปิ่นทอง (แหลมฉบัง) ตำบลหนองขาม อำเภอสัตร์ราชา จังหวัดชลบุรี

ผลกระทบสิ่งแวดล้อม	มาตรการป้องกันและแก้ไขผลกระทบสิ่งแวดล้อม	สถานที่ดำเนินการ	ระยะเวลาดำเนินการ	ผู้รับผิดชอบ
8.8 ระบบป้องกัน อัคคีภัย	- การออกแบบติดตั้งระบบป้องกันและระงับอัคคีภัยทั้งภายในและภายนอกอาคารให้เป็นไปตามมาตรฐานการป้องกันอัคคีภัย (มาตรฐาน ว.ส.ท.) หรือ NFPA ในส่วนที่เกี่ยวข้อง	- ภายในพื้นที่โครงการ	- ตลอดช่วงดำเนินการ	- บริษัท ไอจี พอร์จ (ไทยแลนด์) จำกัด
	- จัดให้มีการทดสอบ ตรวจสอบและบำรุงรักษาระบบดับเพลิง รวมทั้งจัดทำรายงานสรุปผลการทดสอบซึ่งได้รับการรับรองโดยวิศวกรเครื่องกล และ/หรือเจ้าหน้าที่ความปลอดภัยระดับวิชาชีพ	- ภายในพื้นที่โครงการ	- ตลอดช่วงดำเนินการ	- บริษัท ไอจี พอร์จ (ไทยแลนด์) จำกัด
	- บริเวณอาคารผลิตติดตั้งระบบป้องกันและระงับอัคคีภัย ดังนี้ <ul style="list-style-type: none"> อุปกรณ์ดับเพลิง ได้แก่ ถังดับเพลิงชนิดมือถือ (Fire Extinguishers) ติดตั้ง Fire alarm บริเวณอาคารผลิต ป้ายเตือนอันตรายและป้ายบอกทางหนีไฟและป้ายแสดงเขตพื้นที่ที่ต้องขออนุญาตเข้าทำงานในบริเวณดังกล่าว 	- ภายในพื้นที่โครงการ	- ตลอดช่วงดำเนินการ	- บริษัท ไอจี พอร์จ (ไทยแลนด์) จำกัด
8.9 เหตุฉุกเฉิน	- จัดเตรียมแผนป้องกันและระงับอัคคีภัยโดยมีการฝึกอบรมและซักซ้อมกับผู้ที่เกี่ยวข้องทุกภาคส่วนเพื่อให้เกิดความเข้าใจที่ตรงกัน และสามารถปฏิบัติได้อย่างถูกต้องเมื่อเกิดเหตุฉุกเฉิน ดังรูปที่ 1	- ภายในพื้นที่โครงการ	- ตลอดช่วงดำเนินการ	- บริษัท ไอจี พอร์จ (ไทยแลนด์) จำกัด
	- ฝึกซ้อมทบทวนขั้นตอนการระงับอัคคีภัยหรือเมื่อเกิดเหตุฉุกเฉินเป็นประจำอย่างน้อยปีละ 1 ครั้ง	- ภายในพื้นที่โครงการ	- ตลอดช่วงดำเนินการ	- บริษัท ไอจี พอร์จ (ไทยแลนด์) จำกัด
	- การประสานความร่วมมือกับโรงงานข้างเคียงและหน่วยงานราชการที่เกี่ยวข้องเพื่อเตรียมการหรือกำหนดมาตรการป้องกันและแก้ไขอุบัติเหตุเมื่อเกิดเหตุภายในโรงงานและพื้นที่ใกล้เคียง	- โรงงานข้างเคียงและหน่วยงานที่เกี่ยวข้อง	- ตลอดช่วงดำเนินการ	- บริษัท ไอจี พอร์จ (ไทยแลนด์) จำกัด
8.10 แผงเซลล์ แสงอาทิตย์	- จัดให้มีแผนการซ่อมบำรุงเครื่องจักร อุปกรณ์ให้สามารถใช้งานได้อย่างปลอดภัย ตลอดระยะเวลาการใช้งาน ตามข้อกำหนดของผู้ผลิตที่เป็นไปตามมาตรฐานทางวิชาการวิศวกรรมและความปลอดภัย	- ภายในพื้นที่โครงการ	- ตลอดช่วงดำเนินการ	- บริษัท ไอจี พอร์จ (ไทยแลนด์) จำกัด
	- จัดให้มีการติดตั้งสายดิน อุปกรณ์ที่ใช้ทำระบบสายดินต้องมีขนาดที่เหมาะสมที่จะป้องกันกระแสไฟฟ้าเกินจากวงจรไฟฟ้า	- แผงเซลล์แสงอาทิตย์	- ตลอดช่วงดำเนินการ	- บริษัท ไอจี พอร์จ (ไทยแลนด์) จำกัด

ลง

กรรมการผู้จัดการบริษัท ไอจี พอร์จ (ไทยแลนด์) จำกัด



ตุลาคม 2563
หน้า 24/47

ลง

ผู้อำนวยการ บริษัท ทมพาวเวอร์ คอนซัลแตนท์ จำกัด



ตารางที่ 2 (ต่อ) มาตรการป้องกันและแก้ไขผลกระทบสิ่งแวดล้อม รายงานการเปลี่ยนแปลงรายละเอียดโครงการในรายงานการประเมินผลกระทบสิ่งแวดล้อม
โครงการทุบขึ้นรูปโลหะสำหรับอุตสาหกรรมผลิตชิ้นส่วนยานยนต์ (ครั้งที่ 2) ของบริษัท ไอจี พอร์จ (ไทยแลนด์) จำกัด (ระยะดำเนินการ)
ตั้งอยู่ที่นิคมอุตสาหกรรมปิ่นทอง (แหลมฉบัง) ตำบลหนองขาม อำเภอสัตหีบ จังหวัดชลบุรี

ผลกระทบสิ่งแวดล้อม	มาตรการป้องกันและแก้ไขผลกระทบสิ่งแวดล้อม	สถานที่ดำเนินการ	ระยะเวลาดำเนินการ	ผู้รับผิดชอบ
8.10 แผงเซลล์ แสงอาทิตย์ (ต่อ)	- ผู้ปฏิบัติงานซ่อมบำรุงหรือเปลี่ยนเซลล์แสงอาทิตย์ต้องมีความรู้ ความเข้าใจในระบบไฟฟ้า และไม่ให้ทำงานเพียงลำพังต้องจัดหาผู้ร่วมปฏิบัติงานตลอดระยะปฏิบัติงาน รวมทั้งต้องถอดเครื่องประดับทุกชนิด และสวมใส่อุปกรณ์ป้องกันไฟฟ้า เช่น หมวก รองเท้า และถุงมือหนังป้องกันไฟฟ้า เป็นต้น	- พื้นที่ติดตั้งแผงเซลล์ แสงอาทิตย์	- ตลอดช่วงดำเนินการ	- บริษัท ไอจี พอร์จ (ไทยแลนด์) จำกัด
9. การสาธารณสุข	- จัดทำสมุดสุขภาพประจำตัวพนักงานเพื่อรวบรวมและจัดเก็บผลตรวจสุขภาพสำหรับใช้เป็นฐานข้อมูลในการเฝ้าระวังผลกระทบด้านสุขภาพที่เกิดขึ้นจากการทำงาน	- พนักงาน	- ตลอดช่วงดำเนินการ	- บริษัท ไอจี พอร์จ (ไทยแลนด์) จำกัด
	- หากผลการตรวจสุขภาพ ระบุว่ามีความผิดปกติให้ปฏิบัติตามคำแนะนำของแพทย์ เช่น การตรวจสุขภาพซ้ำ การรักษา ฟันฟุ หรือหาแนวทางป้องกันและแก้ไข เป็นต้น	- พนักงาน	- ตลอดช่วงดำเนินการ	- บริษัท ไอจี พอร์จ (ไทยแลนด์) จำกัด
	- หากพบว่าพนักงานได้รับผลกระทบอันเนื่องมาจากการปฏิบัติงานให้พิจารณาปรับเปลี่ยนหน้าที่ของพนักงาน เพื่อลดความเสี่ยงต่อผลกระทบด้านสุขภาพ พร้อมติดตามผลอย่างต่อเนื่อง	- พนักงาน	- ตลอดช่วงดำเนินการ	- บริษัท ไอจี พอร์จ (ไทยแลนด์) จำกัด
10. สังคม-เศรษฐกิจ				
10.1 แผน ประชาสัมพันธ์ และชุมชนสัมพันธ์	- จัดการประชาสัมพันธ์โดยจัดให้มีการพบปะและสร้างความเข้าใจกับชุมชนในพื้นที่โดยรอบที่ตั้งของโครงการ เช่น กิจกรรมเชิญผู้นำชุมชนเยี่ยมชมการดำเนินงานของโครงการ โดยนำเสนอความก้าวหน้าของการดำเนินการด้านชุมชนสัมพันธ์ผลการติดตามตรวจสอบผลกระทบสิ่งแวดล้อมและการจัดการด้านสิ่งแวดล้อม	- ชุมชนโดยรอบ โครงการ	- ตลอดช่วงดำเนินการ	- บริษัท ไอจี พอร์จ (ไทยแลนด์) จำกัด
	- จัดทำสื่อประชาสัมพันธ์ เช่น วารสาร ข่าวประชาสัมพันธ์ของบริษัทฯ สู่ชุมชน และหน่วยงานที่เกี่ยวข้องในพื้นที่เพื่อประชาสัมพันธ์ของโครงการ	- ชุมชนโดยรอบ โครงการ	- ตลอดช่วงดำเนินการ	- บริษัท ไอจี พอร์จ (ไทยแลนด์) จำกัด

ลง
กรรมการผู้จัดการบริษัท ไอจี พอร์จ (ไทยแลนด์) จำกัด



ตุลาคม 2563
หน้า 25/47

ผู้อำนวยการ บริษัท ทิมพาวเวอร์ คอนซัลแตนท์ จำกัด



ตารางที่ 2 (ต่อ) มาตรการป้องกันและแก้ไขผลกระทบสิ่งแวดล้อม รายงานการเปลี่ยนแปลงรายละเอียดโครงการในรายงานการประเมินผลกระทบสิ่งแวดล้อม
โครงการทุบขึ้นรูปโลหะสำหรับอุตสาหกรรมผลิตชิ้นส่วนยานยนต์ (ครั้งที่ 2) ของบริษัท ไอจี พอร์จ (ไทยแลนด์) จำกัด (ระยะดำเนินการ)
ตั้งอยู่ที่นิคมอุตสาหกรรมปิ่นทอง (แหลมฉบัง) ตำบลหนองขาม อำเภอสัตร์ราชา จังหวัดชลบุรี

ผลกระทบสิ่งแวดล้อม	มาตรการป้องกันและแก้ไขผลกระทบสิ่งแวดล้อม	สถานที่ดำเนินการ	ระยะเวลาดำเนินการ	ผู้รับผิดชอบ
10.1 แผน ประชาสัมพันธ์ และชุมชน สัมพันธ์ (ต่อ)	- มุ่งเน้นกิจกรรมเพื่อชุมชนและสังคมอย่างต่อเนื่องในด้านต่าง ๆ เช่น <ul style="list-style-type: none"> การศึกษาและศาสนา ด้านสาธารณสุข-สิ่งแวดล้อม กิจกรรมพิเศษสนับสนุนกิจกรรมที่สำคัญกับชุมชน 	- ชุมชนโดยรอบ โครงการ	- ตลอดช่วงดำเนินการ	- บริษัท ไอจี พอร์จ (ไทยแลนด์) จำกัด
	- ให้โอกาสและสนับสนุนแรงงานในท้องถิ่นเข้าทำงานตามความรู้ความสามารถที่โรงงาน เปิดรับสมัครเป็นอันดับแรก เพื่อให้โรงงานและชุมชนอยู่ร่วมกันได้	- ชุมชนโดยรอบ โครงการ	- ตลอดช่วงดำเนินการ	- บริษัท ไอจี พอร์จ (ไทยแลนด์) จำกัด
	- ให้ความร่วมมือระหว่างสถาบันศึกษา หน่วยงานราชการ หรือชุมชน เมื่อได้รับการติดต่อ ขอเยี่ยมชมโรงงานเพื่อสร้างความเข้าใจเกี่ยวกับการจัดการสิ่งแวดล้อมของโครงการ	- ชุมชนโดยรอบและ หน่วยงานที่ขอเยี่ยมชม	- ตลอดช่วงดำเนินการ	- บริษัท ไอจี พอร์จ (ไทยแลนด์) จำกัด
10.2 แผนปฏิบัติการ กรณีมีเรื่อง ร้องเรียนจาก ชุมชน	- จัดตั้งทีมงานมวลชนสัมพันธ์เข้าพบปะชุมชนอย่างต่อเนื่อง เพื่อประชาสัมพันธ์โครงการ และรับฟังปัญหาที่ชุมชนได้รับ โดยรวบรวมข้อมูล/ข้อร้องเรียนต่าง ๆ เพื่อใช้เป็นแนวทาง ในการแก้ไขปัญหาที่เกิดขึ้นตามความเหมาะสม	- ชุมชนโดยรอบ โครงการ	- ตลอดช่วงดำเนินการ	- บริษัท ไอจี พอร์จ (ไทยแลนด์) จำกัด
	- รวบรวมข้อมูลเกี่ยวกับข้อร้องเรียน และการดำเนินการแก้ไข/ตอบกลับข้อร้องเรียน ที่เกิดขึ้นสรุปเป็นรายงานผ่านทางผู้นำชุมชนตามความเหมาะสม	- ภายในและภายนอก โครงการ	- ตลอดช่วงดำเนินการ	- บริษัท ไอจี พอร์จ (ไทยแลนด์) จำกัด
	- กรณีที่พบว่าปัญหาที่ร้องเรียนมีสาเหตุมาจากการดำเนินงานของโครงการโดยตรง ทางโครงการจะดำเนินการแก้ไขปัญหาข้อร้องเรียนตามแนวทาง/เงื่อนไข และระยะเวลาที่ได้ กำหนดไว้ ดังรูปที่ 2 ให้แล้วเสร็จโดยเร็ว และบริษัท ไอจี พอร์จ (ไทยแลนด์) จำกัด เป็นผู้รับผิดชอบค่าใช้จ่ายที่เกิดขึ้นในการติดตามตรวจสอบตามแนวทางการแก้ไขปัญหา	- ภายในโครงการ	- ตลอดช่วงดำเนินการ	- บริษัท ไอจี พอร์จ (ไทยแลนด์) จำกัด
	- รับฟังข้อร้องเรียน ข้อคิดเห็น ข้อเสนอแนะ จากชุมชนผ่านช่องทางต่าง ๆ ดังนี้ <ol style="list-style-type: none"> ติดต่อโดยตรงที่ด้านหน้าโรงงาน ติดต่อสำนักงานนิคมอุตสาหกรรมปิ่นทอง (แหลมฉบัง) หมายเลขโทรศัพท์ 038-296334-7 และ 038-111943-4 ติดต่อทางไปรษณีย์ บริษัท ไอจี พอร์จ (ไทยแลนด์) จำกัด หมายเลขโทรศัพท์ 0-3834-7290 เพื่อรับทราบปัญหาที่ก่อให้เกิดผลกระทบต่อชุมชน และชี้แจงขั้นตอน การดำเนินการแก้ไขปัญหาข้อร้องเรียนให้ชุมชนได้รับทราบ 	- ภายในและภายนอก โครงการ	- ตลอดช่วงดำเนินการ	- บริษัท ไอจี พอร์จ (ไทยแลนด์) จำกัด

ลง

กรรมการผู้จัดการบริษัท ไอจี พอร์จ (ไทยแลนด์) จำกัด



ตุลาคม 2563

หน้า 26/47

ผู้อำนวยการ บริษัท ทีมพาวเวอร์ คอนซัลแตนท์ จำกัด



ตารางที่ 2 (ต่อ) มาตรการป้องกันและแก้ไขผลกระทบสิ่งแวดล้อม รายงานการเปลี่ยนแปลงรายละเอียดโครงการในรายงานการประเมินผลกระทบสิ่งแวดล้อม
โครงการทุบขึ้นรูปโลหะสำหรับอุตสาหกรรมผลิตชิ้นส่วนยานยนต์ (ครั้งที่ 2) ของบริษัท ไอจี พอร์จ (ไทยแลนด์) จำกัด (ระยะดำเนินการ)
ตั้งอยู่ที่นิคมอุตสาหกรรมปิ่นทอง (แหลมฉบัง) ตำบลหนองขาม อำเภอสัตหีบ จังหวัดชลบุรี

ผลกระทบสิ่งแวดล้อม	มาตรการป้องกันและแก้ไขผลกระทบสิ่งแวดล้อม	สถานที่ดำเนินการ	ระยะเวลาดำเนินการ	ผู้รับผิดชอบ
10.3 คณะกรรมการติดตามตรวจสอบผลกระทบสิ่งแวดล้อม	<p>- จัดให้มีคณะกรรมการติดตามตรวจสอบผลกระทบสิ่งแวดล้อม (EIA Monitoring Committee) ภายใน 1 ปี หลังจากรายงานฯ ได้รับความเห็นชอบจากสำนักงานนโยบายและแผนทรัพยากรธรรมชาติและสิ่งแวดล้อมเรียบร้อยแล้ว และหากจะเปลี่ยนแปลงรายละเอียดที่แตกต่างจากแนวทางการดำเนินงาน ให้เสนอการเปลี่ยนแปลงรายละเอียดต่อสำนักงานนโยบายและแผนทรัพยากรธรรมชาติและสิ่งแวดล้อม พิจารณาก่อนดำเนินการ โดยรายละเอียดของคณะกรรมการติดตามตรวจสอบผลกระทบสิ่งแวดล้อม ดังนี้</p> <p>1. องค์ประกอบคณะกรรมการติดตามตรวจสอบผลกระทบสิ่งแวดล้อม</p> <p>1) ผู้แทนจากหน่วยงานราชการ รวมจำนวน 3 คน ดังนี้</p> <ul style="list-style-type: none"> - นายอำเภอสัตหีบ หรือผู้แทน จำนวน 1 คน - ทรัพยากรธรรมชาติและสิ่งแวดล้อมจังหวัดชลบุรี หรือผู้แทน จำนวน 1 คน - สาธารณสุขอำเภอสัตหีบ หรือผู้แทน จำนวน 1 คน <p>2) ตัวแทนภาคประชาชนไม่รวมผู้นำชุมชน มาจากการสรรหาหรือการเสนอชื่อ หรือการเสนอชื่อหรือวิธีการอื่นใดจากชุมชนรอบที่ตั้งโครงการในพื้นที่รัศมี 5 กิโลเมตรโดยมีผู้เข้าร่วมประชุมรวมไม่น้อยกว่า 2 ใน 3 ของผู้เข้าร่วมประชุมทั้งหมดหรือจำนวน 16 คน ประกอบด้วย 7 ชุมชน ดังนี้</p> <ul style="list-style-type: none"> - ชุมชนหนองยายบู จำนวน 3 คน - ชุมชนหนองค้อ จำนวน 3 คน - ชุมชนเขาดิน จำนวน 2 คน - ชุมชนเขาชี จำนวน 2 คน - ชุมชนห้วยสะพาน จำนวน 2 คน - ชุมชนวังค้อ จำนวน 2 คน - ชุมชนหนองปรือ จำนวน 2 คน <p>3) ตัวแทนจากบริษัท ไอจี พอร์จ (ไทยแลนด์) จำกัด จำนวน 4 คน และนิคมอุตสาหกรรมปิ่นทอง (แหลมฉบัง) จำนวน 1 คน</p>	- ชุมชนและหน่วยงานราชการที่เกี่ยวข้อง	- ตลอดช่วงดำเนินการ	- บริษัท ไอจี พอร์จ (ไทยแลนด์) จำกัด

ลงชื่อ

กรรมการผู้จัดการบริษัท ไอจี พอร์จ (ไทยแลนด์) จำกัด



ตุลาคม 2563

หน้า 27/47

ลง

ผู้อำนวยการ บริษัท ทีมพาวเวอร์ คอนซัลแตนท์ จำกัด



ตารางที่ 2 (ต่อ) มาตรการป้องกันและแก้ไขผลกระทบสิ่งแวดล้อม รายงานการเปลี่ยนแปลงรายละเอียดโครงการในรายงานการประเมินผลกระทบสิ่งแวดล้อม
โครงการทุบขึ้นรูปโลหะสำหรับอุตสาหกรรมผลิตชิ้นส่วนยานยนต์ (ครั้งที่ 2) ของบริษัท ไอจี พอร์จ (ไทยแลนด์) จำกัด (ระยะดำเนินการ)
ตั้งอยู่ที่นิคมอุตสาหกรรมปิ่นทอง (แหลมฉบัง) ตำบลหนองขาม อำเภอสัตหีบ จังหวัดชลบุรี

ผลกระทบสิ่งแวดล้อม	มาตรการป้องกันและแก้ไขผลกระทบสิ่งแวดล้อม	สถานที่ดำเนินการ	ระยะเวลาดำเนินการ	ผู้รับผิดชอบ
10.3 คณะกรรมการติดตามตรวจสอบผลกระทบสิ่งแวดล้อม (ต่อ)	<p>2. บทบาทหน้าที่คณะกรรมการ</p> <ol style="list-style-type: none"> 1) สำรวจความต้องการของประชาชน สร้างเสริมความเข้าใจอันดีระหว่างโครงการกับชุมชน และประสานความร่วมมือกับหน่วยงานอื่นหรือผู้ที่เกี่ยวข้อง รับรู้กระบวนการตรวจวัดคุณภาพสิ่งแวดล้อมและผลการตรวจวัด ตามมาตรการติดตามตรวจสอบคุณภาพสิ่งแวดล้อมของโครงการ และเผยแพร่/ประชาสัมพันธ์ให้ชุมชนและหน่วยงานที่เกี่ยวข้องทราบ เพื่อแสดงความโปร่งใสในการบริหารจัดการด้านสิ่งแวดล้อม 2) ให้ข้อมูล คำแนะนำ และข้อเสนอแนะ เพื่อให้การดำเนินงานของโครงการมีความรอบคอบมากที่สุด และร่วมปรึกษาหารือ กำหนดแนวทางการป้องกันแก้ไขปัญหาร่วมกัน 3) เป็นตัวแทนของชุมชนในการตรวจเยี่ยมโครงการ และติดตามตรวจสอบการดำเนินงานของโครงการให้สอดคล้องกับระเบียบ มาตรฐาน กฎหมายที่เกี่ยวข้อง 4) เป็นศูนย์กลางเพื่อประสานความร่วมมือ ในการดำเนินงานใดๆ เพื่อก่อให้เกิดความสัมพันธ์ที่ดีระหว่างโครงการกับชุมชน 5) เป็นเวทีในการแลกเปลี่ยนความคิดเห็น เพื่อความสมานฉันท์ โดยคำนึงถึงประโยชน์ที่แท้จริงของชุมชน 6) รับเรื่องร้องเรียนเกี่ยวกับปัญหาและผลกระทบที่ได้รับจากการดำเนินโครงการ รวมทั้งตรวจสอบข้อเท็จจริง และสรุปแนวทางการป้องกันและแก้ไข 7) ร่วมเจรจาไกล่เกลี่ยและหาข้อยุติกรณีมีข้อพิพาทปัญหาสิ่งแวดล้อมระหว่างโครงการกับชุมชน 8) ร่วมพิจารณาค่าชดเชยกรณีเกิดผลกระทบสิ่งแวดล้อมระหว่างชุมชนกับโครงการ และพิสูจน์ได้ว่าเกิดจากโครงการ รวมทั้งติดตามดูแลการจ่ายค่าชดเชยจนแล้วเสร็จ 9) จัดให้มีโครงการหรือกิจกรรมให้ชุมชนมีส่วนร่วมสิ่งแวดล้อมแก่ชุมชน 	- ชุมชนและหน่วยงานราชการที่เกี่ยวข้อง	- ตลอดช่วงดำเนินการ	- บริษัท ไอจี พอร์จ (ไทยแลนด์) จำกัด



ตารางที่ 2 (ต่อ) มาตรการป้องกันและแก้ไขผลกระทบสิ่งแวดล้อม รายงานการเปลี่ยนแปลงรายละเอียดโครงการในรายงานการประเมินผลกระทบสิ่งแวดล้อม
โครงการทุบขึ้นรูปโลหะสำหรับอุตสาหกรรมผลิตชิ้นส่วนยานยนต์ (ครั้งที่ 2) ของบริษัท ไอจี พอร์จ (ไทยแลนด์) จำกัด (ระยะดำเนินการ)
ตั้งอยู่ที่นิคมอุตสาหกรรมปิ่นทอง (แหลมฉบัง) ตำบลหนองขาม อำเภอสัตหีบ จังหวัดชลบุรี

ผลกระทบสิ่งแวดล้อม	มาตรการป้องกันและแก้ไขผลกระทบสิ่งแวดล้อม	สถานที่ดำเนินการ	ระยะเวลาดำเนินการ	ผู้รับผิดชอบ
10.3 คณะกรรมการติดตามตรวจสอบผลกระทบสิ่งแวดล้อม (ต่อ)	<p>3. ระยะเวลาการดำรงตำแหน่ง</p> <p>1) กรรมการมีวาระในการดำรงตำแหน่งคราวละ 4 ปี นับตั้งแต่วันที่ได้รับการประกาศแต่งตั้งและสามารถดำรงตำแหน่งได้ไม่เกิน 2 วาระติดต่อกัน</p> <p>2) เมื่อครบกำหนดวาระตามวรรคหนึ่ง หากยังมิได้มีการสรรหาหรือแต่งตั้งกรรมการขึ้นมาใหม่ ให้กรรมการซึ่งพ้นจากตำแหน่งตามวาระนั้นอยู่ในตำแหน่ง เพื่อปฏิบัติหน้าที่ต่อไปจนกว่ากรรมการซึ่งได้รับการสรรหาหรือแต่งตั้งใหม่เข้ารับหน้าที่แต่งตั้งไม่เกิน 90 วัน นับตั้งแต่วันที่กรรมการพ้นจากตำแหน่งตามวาระนั้น</p> <p>3) กรณีที่กรรมการพ้นจากตำแหน่งก่อนครบวาระให้ดำเนินการสรรหาหรือแต่งตั้งกรรมการประเภทเดียวกันแทนภายในสี่สิบห้าวัน นับตั้งแต่วันที่กรรมการว่างลงและให้ผู้ได้รับการสรรหาหรือได้รับการแต่งตั้งให้ดำรงตำแหน่งแทนอยู่ในตำแหน่งเท่ากับวาระที่เหลืออยู่ของกรรมการซึ่งตนแทน</p> <p>4) กรณีวาระกรรมการที่พ้นจากตำแหน่งก่อนครบวาระเหลืออยู่น้อยกว่า 90 วัน จะไม่ดำเนินการสรรหาหรือแต่งตั้งกรรมการแทนตำแหน่งที่ว่างลงก็ได้ และให้คณะกรรมการประกอบด้วยกรรมการเท่าที่เหลืออยู่</p> <p>นอกจากการพ้นตำแหน่งตามวาระ กรรมการพ้นจากตำแหน่งเมื่อ</p> <p>1) ตาย</p> <p>2) ลาออก</p> <p>3) เป็นบุคคลวิกลจริตหรือจิตฟั่นเฟือน</p> <p>4) คณะกรรมการมีมติสองในสาม ให้ถอดถอนออกจากตำแหน่งเพราะมีความประพฤติเสื่อมเสีย บกพร่อง หรือไม่สุจริตต่อหน้าที่ หรือหย่อนความสามารถ</p> <p>5) เป็นบุคคลล้มละลาย</p> <p>6) เป็นบุคคลไร้ความสามารถหรือเสมือนไร้ความสามารถ เคยได้รับโทษจำคุกโดยคำพิพากษาถึงที่สุดให้จำคุก เว้นแต่เป็นโทษสำหรับความผิดที่ได้กระทำโดยประมาท ความผิดจรรยาบรรณ หรือความผิดลหุโทษ</p>	- ชุมชนและหน่วยงานราชการที่เกี่ยวข้อง	- ตลอดช่วงดำเนินการ	- บริษัท ไอจี พอร์จ (ไทยแลนด์) จำกัด

ลงชื่อ

กรรมการผู้จัดการบริษัท ไอจี พอร์จ (ไทยแลนด์) จำกัด



ตุลาคม 2563
หน้า 29/47

ผู้อำนวยการ บริษัท ทิมพาวเวอร์ คอนซัลแตนท์ จำกัด



ตารางที่ 2 (ต่อ) มาตรการป้องกันและแก้ไขผลกระทบสิ่งแวดล้อม รายงานการเปลี่ยนแปลงรายละเอียดโครงการในรายงานการประเมินผลกระทบสิ่งแวดล้อม
โครงการทุบขึ้นรูปโลหะสำหรับอุตสาหกรรมผลิตชิ้นส่วนยานยนต์ (ครั้งที่ 2) ของบริษัท ไอจี พอร์จ (ไทยแลนด์) จำกัด (ระยะดำเนินการ)
ตั้งอยู่ที่นิคมอุตสาหกรรมปิ่นทอง (แหลมฉบัง) ตำบลหนองขาม อำเภอสัตร์ราชา จังหวัดชลบุรี

ผลกระทบสิ่งแวดล้อม	มาตรการป้องกันและแก้ไขผลกระทบสิ่งแวดล้อม	สถานที่ดำเนินการ	ระยะเวลาดำเนินการ	ผู้รับผิดชอบ
10.3 คณะกรรมการติดตามตรวจสอบผลกระทบสิ่งแวดล้อม (ต่อ)	4. ความถี่ในการประชุม 1) ความถี่ในการประชุมของคณะกรรมการติดตามตรวจสอบผลกระทบสิ่งแวดล้อมต้องมีกรรมการฯ มาประชุมไม่น้อยกว่ากึ่งหนึ่งของจำนวนกรรมการฯ ทั้งหมดจึงจะเป็นองค์ประชุม โดยประชุมทุก 6 เดือน แต่หากพบว่ามีความจำเป็นเร่งด่วนสามารถประชุมก่อนกำหนดเวลาปกติได้ โดยให้อยู่ในดุลยพินิจของคณะกรรมการฯ 2) การวินิจฉัยชี้ขาดของที่ประชุมให้อิทธิพลสูงมาก กรรมการคนหนึ่งให้มีเสียง 1 เสียง ในการลงคะแนนถ้าคะแนนเสียงเท่ากันให้ประธานในที่ประชุมออกเสียงเพิ่มขึ้นอีกเสียงหนึ่งเป็นเสียงชี้ขาด 3) อบรมส่งเสริมการให้ความรู้ด้านสิ่งแวดล้อม การติดตามตรวจสอบผลกระทบด้านสิ่งแวดล้อม รวมทั้งบทบาทหน้าที่ให้กับคณะกรรมการ อย่างน้อย 1 ครั้ง/ในรอบวาระในการได้รับเลือกเป็นกรรมการฯ	- ชุมชนและหน่วยงานราชการที่เกี่ยวข้อง	- ตลอดช่วงดำเนินการ	- บริษัท ไอจี พอร์จ (ไทยแลนด์) จำกัด
	- งบประมาณที่ใช้ในการดำเนินงานของคณะกรรมการติดตามตรวจสอบผลกระทบสิ่งแวดล้อมมาจากงบการดำเนินงานด้านการบริหารงานของบริษัท ไอจี พอร์จ (ไทยแลนด์) จำกัด	- ชุมชนและหน่วยงานราชการที่เกี่ยวข้อง	- ตลอดช่วงดำเนินการ	- บริษัท ไอจี พอร์จ (ไทยแลนด์) จำกัด

ลงชื่อ

กรรมการผู้จัดการบริษัท ไอจี พอร์จ (ไทยแลนด์) จำกัด



ตุลาคม 2563

หน้า 30/47

ลง

ผู้อำนวยการ บริษัท ทมฟาวเวอร์ คอนซัลแตนท์ จำกัด



ตารางที่ 2 (ต่อ) มาตรการป้องกันและแก้ไขผลกระทบสิ่งแวดล้อม รายงานการเปลี่ยนแปลงรายละเอียดโครงการในรายงานการประเมินผลกระทบสิ่งแวดล้อม
โครงการทุบขึ้นรูปโลหะสำหรับอุตสาหกรรมผลิตชิ้นส่วนยานยนต์ (ครั้งที่ 2) ของบริษัท ไอจี พอร์จ (ไทยแลนด์) จำกัด (ระยะดำเนินการ)
ตั้งอยู่ที่นิคมอุตสาหกรรมปิ่นทอง (แหลมฉบัง) ตำบลหนองขาม อำเภอสัตร์ราชา จังหวัดชลบุรี

ผลกระทบสิ่งแวดล้อม	มาตรการป้องกันและแก้ไขผลกระทบสิ่งแวดล้อม	สถานที่ดำเนินการ	ระยะเวลาดำเนินการ	ผู้รับผิดชอบ
11. สุนทรียภาพ	- จัดให้มีพื้นที่สีเขียวภายหลังขยายกำลังการผลิต ประมาณ 4.91 ไร่ หรือร้อยละ 7.76 ของพื้นที่ทั้งหมด	- ภายในพื้นที่โครงการ	- ตลอดช่วงดำเนินการ	- บริษัท ไอจี พอร์จ (ไทยแลนด์) จำกัด
	- ดูแลบำรุงรักษาต้นไม้ให้เจริญเติบโตอย่างต่อเนื่อง เพื่อรักษาและคงสภาพพื้นที่สีเขียว ไม่น้อยกว่า 4.91 ไร่ หรือประมาณร้อยละ 7.76 ของพื้นที่ทั้งหมด แสดงดังรูปที่ 3	- ภายในพื้นที่โครงการ	- ตลอดช่วงดำเนินการ	- บริษัท ไอจี พอร์จ (ไทยแลนด์) จำกัด
	- การปลูกพันธุ์ไม้จะทำการปลูกพันธุ์ไม้ประเภทไม้ยืนต้นที่โครงการเลือกปลูก ได้แก่ อโศกอินเดีย กัลปพฤกษ์ ชงโค หูกะจจ ดันมะพร้าว ต้นไทร เป็นต้น จำนวนแถวในการปลูกต้นไม้ในแต่ละบริเวณโดยรอบโครงการแสดงดังตารางที่ 6 โดยกำหนดให้เลือกต้นไม้ที่มีความสูงไม่น้อยกว่าสองเมตรมาปลูกในบริเวณพื้นที่สีเขียว ทั้งนี้ในบริเวณที่มีแนวสายส่งไฟฟ้าแรงสูงได้ทบทวนการปลูกต้นไม้ โดยการปลูกไม้พุ่มแทนไม้ยืนต้น ไม้พุ่มที่ทำการปลูก ได้แก่ ไทรเกาหลี เพื่อช่วยลดผลกระทบจากการฟุ้งกระจายของฝุ่นละอองและเสียงดังที่อาจเกิดจากกิจกรรมการผลิตออกสู่สิ่งแวดล้อมภายนอก	- ภายในพื้นที่โครงการ	- ตลอดช่วงดำเนินการ	- บริษัท ไอจี พอร์จ (ไทยแลนด์) จำกัด
	- กำหนดให้มีเครื่องมือตรวจวัดความชื้นของดิน เพื่อตรวจสอบความเหมาะสมของปริมาณน้ำที่ใช้ในการรดน้ำต้นไม้อย่างน้อยเดือนละ 1 ครั้ง	- ภายในพื้นที่โครงการ	- ตลอดช่วงดำเนินการ	- บริษัท ไอจี พอร์จ (ไทยแลนด์) จำกัด
	- จัดให้มีผู้รับผิดชอบในการดูแลรักษา ใส่ปุ๋ยปรับปรุงดิน และต้นไม้ในพื้นที่สีเขียวของโครงการ เพื่อให้ต้นไม้เจริญเติบโตอย่างยั่งยืนคงสภาพพื้นที่สีเขียวตามสัดส่วนที่กำหนดไว้ และหากพบว่าต้นไม้ตายจะต้องทำการปลูกทดแทนเพิ่มเติมภายในระยะเวลาทุก 6 เดือน	- ภายในพื้นที่โครงการ	- ตลอดช่วงดำเนินการ	- บริษัท ไอจี พอร์จ (ไทยแลนด์) จำกัด



ตารางที่ 3 มาตรการติดตามตรวจสอบผลกระทบสิ่งแวดล้อม รายงานการเปลี่ยนแปลงรายละเอียดโครงการในรายงานการประเมินผลกระทบสิ่งแวดล้อม
โครงการทุบขึ้นรูปโลหะสำหรับอุตสาหกรรมผลิตชิ้นส่วนยานยนต์ (ครั้งที่ 2) ของบริษัท ไอจี พอร์จ (ไทยแลนด์) จำกัด (ระยะก่อสร้าง)
ตั้งอยู่ที่นิคมอุตสาหกรรมปิ่นทอง (แหลมฉบัง) ตำบลหนองขาม อำเภอสัตหีบ จังหวัดชลบุรี

คุณค่าสิ่งแวดล้อม	สถานีตรวจวัด	ความถี่	หน่วยงานรับผิดชอบ
1. คุณภาพอากาศในบรรยากาศ - ฝุ่นละอองรวม (TSP) เฉลี่ย 24 ชั่วโมง	- ตรวจวัด 2 สถานี ดังรูปที่ 4 • วัดเขาศีธรรมนิมิตร (A1) • บ้านหนองค้อนา (A2)	- ทุก 6 เดือน ครั้งละ 7 วันต่อเนื่อง	- บริษัท ไอจี พอร์จ (ไทยแลนด์) จำกัด
2. ระดับเสียง - ระดับเสียงเฉลี่ย 24 ชั่วโมง (Leq 24 ชม.) - ระดับเสียงพื้นฐาน (L ₉₀) - ระดับเสียงสูงสุด (L _{max})	- ตรวจวัด 5 สถานี ดังรูปที่ 5 และรูปที่ 7 • ชุมชนหนองยายบู่ (N1) • ริมรั้วโรงงานทิศตะวันตก (N2) • ริมรั้วโรงงานทิศใต้ (N3) • ริมรั้วโรงงานทิศตะวันออก (N4) • ริมรั้วโรงงานทิศเหนือ (N5)	- ทุก 6 เดือน ครั้งละ 7 วันต่อเนื่อง ช่วงเดียวกับการตรวจวัดคุณภาพอากาศในบรรยากาศ	- บริษัท ไอจี พอร์จ (ไทยแลนด์) จำกัด
3. เสียงรบกวน - ค่าระดับการรบกวน	- ตรวจวัด 1 สถานี ดังรูปที่ 5 • ชุมชนหนองยายบู่ (N1)	- ปีละ 1 ครั้ง	- บริษัท ไอจี พอร์จ (ไทยแลนด์) จำกัด
4. อาชีวอนามัยและความปลอดภัย - บันทึกสาเหตุ จำนวนผู้ได้รับบาดเจ็บ ความเสียหายต่อทรัพย์สิน และการแก้ไขปัญหาเมื่อเกิดอุบัติเหตุ	ภายในพื้นที่โครงการ	- ตลอดระยะเวลาก่อสร้าง	- บริษัท ไอจี พอร์จ (ไทยแลนด์) จำกัด
5. สังคม-เศรษฐกิจ - บันทึกข้อร้องเรียนของประชาชนในชุมชนจากการดำเนินงานก่อสร้าง	ชุมชนโดยรอบ	- ตลอดระยะเวลาก่อสร้าง	- บริษัท ไอจี พอร์จ (ไทยแลนด์) จำกัด



ตารางที่ 4 มาตรการติดตามตรวจสอบผลกระทบสิ่งแวดล้อม รายงานการเปลี่ยนแปลงรายละเอียดโครงการในรายงานการประเมินผลกระทบสิ่งแวดล้อม
โครงการทุบขึ้นรูปโลหะสำหรับอุตสาหกรรมผลิตชิ้นส่วนยานยนต์ (ครั้งที่ 2) ของบริษัท ไอจี พอร์จ (ไทยแลนด์) จำกัด (ระยะดำเนินการ)
ตั้งอยู่ที่นิคมอุตสาหกรรมปิ่นทอง (แหลมฉบัง) ตำบลหนองขาม อำเภอสัตหีบ จังหวัดชลบุรี

ดัชนีตรวจวัด	สถานที่ตรวจสอบ	ความถี่	ผู้รับผิดชอบ
1. คุณภาพอากาศ 1.1 ตรวจวัดคุณภาพอากาศในบรรยากาศ - ฝุ่นละอองรวม (TSP เฉลี่ย 24 ชั่วโมง)	- ตรวจวัด 2 สถานี ดังรูปที่ 4 • วัดเขาชีรรมนิมิต (A1) • บ้านหนองค้อนา (A2)	- ปีละ 2 ครั้ง ครั้งละ 7 วันต่อเนื่อง ครั้งที่ 1 ในช่วงเดือนพฤศจิกายน-มกราคม ครั้งที่ 2 ในช่วงเดือนกุมภาพันธ์-กันยายน	- บริษัท ไอจี พอร์จ (ไทยแลนด์) จำกัด
1.2 มลพิษทางอากาศจากแหล่งกำเนิด - ฝุ่นละออง (TSP)	- ปล่องระบายมลพิษทางอากาศจำนวน 5 ปล่อง ดังรูปที่ 6 • เครื่องทุบขึ้นรูป 1600T Line1 • เครื่องทุบขึ้นรูป 1600T Line2 • เครื่องทุบขึ้นรูป 3000T • เครื่องทุบขึ้นรูป 4500T • เครื่องขัดผิวชิ้นงาน (Shot Hanger Blast)	- ปีละ 2 ครั้ง ในช่วงที่ดำเนินการผลิต และเป็นช่วงเดียวกับที่ทำการตรวจวัดคุณภาพอากาศในบรรยากาศ	- บริษัท ไอจี พอร์จ (ไทยแลนด์) จำกัด
2. ระดับเสียง - ระดับเสียงเฉลี่ย 24 ชั่วโมง (Leq 24 ชม.) - ระดับเสียงพื้นฐาน (L ₉₀) - ระดับเสียงสูงสุด (L _{max})	- ตรวจวัด 5 สถานี ดังรูปที่ 5 และรูปที่ 7 • ชุมชนหนองยายบู่ (N1) • ริมรั้วโรงงานทิศตะวันตก (N2) • ริมรั้วโรงงานทิศใต้ (N3) • ริมรั้วโรงงานทิศตะวันออก (N4) • ริมรั้วโรงงานทิศเหนือ (N5)	- ปีละ 2 ครั้ง ๆ ละ 7 วันต่อเนื่อง ในช่วงที่ดำเนินการผลิต และเป็นช่วงเดียวกับที่ทำการตรวจวัดคุณภาพอากาศในบรรยากาศ	- บริษัท ไอจี พอร์จ (ไทยแลนด์) จำกัด
- ประเมินค่าระดับการรบกวน	- ชุมชนที่อยู่ใกล้โครงการ ได้แก่ชุมชนบ้านหนองยายบู่ (N1) ดังรูปที่ 5	- ปีละ 1 ครั้ง	- บริษัท ไอจี พอร์จ (ไทยแลนด์) จำกัด

ลงชื่อ

กรรมการผู้จัดการบริษัท ไอจี พอร์จ (ไทยแลนด์) จำกัด



ตุลาคม 2563
หน้า 33/47

ลงชื่อ

ผู้อำนวยการ บริษัท ทีมพาวเวอร์ คอนซัลแตนท์ จำกัด



ตารางที่ 4 (ต่อ) มาตรการติดตามตรวจสอบผลกระทบสิ่งแวดล้อม รายงานการเปลี่ยนแปลงรายละเอียดโครงการในรายงานการประเมินผลกระทบสิ่งแวดล้อม
โครงการทุบขึ้นรูปโลหะสำหรับอุตสาหกรรมผลิตชิ้นส่วนยานยนต์ (ครั้งที่ 2) ของบริษัท ไอจี ฟอรัจ (ไทยแลนด์) จำกัด (ระยะดำเนินการ)
ตั้งอยู่ที่นิคมอุตสาหกรรมบึงทอง (แหลมฉบัง) ตำบลหนองขาม อำเภอศรีราชา จังหวัดชลบุรี

ดัชนีตรวจวัด	สถานที่ตรวจสอบ	ความถี่	ผู้รับผิดชอบ
3. คุณภาพน้ำจากระบบบำบัดน้ำเสีย - ความเป็นกรดต่าง (pH) ของแข็งแขวนลอย (SS) บีโอดี (BOD) ทีเคเอ็น (TKN) ซีโอดี (COD) น้ำมันและไขมัน (Oil&Grease)	- ถังบำบัดน้ำเสียสำเร็จรูป	- เดือนละ 1 ครั้ง	- บริษัท ไอจี ฟอรัจ (ไทยแลนด์) จำกัด
- ความเป็นกรดต่าง (pH) ของแข็งแขวนลอย (SS) ของแข็งละลายน้ำทั้งหมด (TDS) ซีโอดี (COD) น้ำมันและไขมัน (Oil&Grease) และตะกั่ว (Pb)	- ระบบบำบัดน้ำเสียเคมี	- เดือนละ 1 ครั้ง	- บริษัท ไอจี ฟอรัจ (ไทยแลนด์) จำกัด
4. สิ่งปฏิกูลและวัสดุเหลือใช้ - บันทึกชนิด และปริมาณของวัสดุหรือสิ่งปฏิกูลที่ไม่ใช้แล้ว และขยะทั่วไปที่ต้องนำออกสู่ภายนอกโรงงานเพื่อส่งไปกำจัดดังนี้ <ul style="list-style-type: none"> • ขยะทั่วไปส่งกำจัดโดยเทศบาลหรือหน่วยงานที่ได้รับอนุญาตจากทางราชการ • วัสดุหรือสิ่งปฏิกูลที่ไม่ใช้แล้วส่งกำจัดโดยหน่วยงานที่ได้รับอนุญาตจากกรมโรงงานอุตสาหกรรม 	- ภายในพื้นที่โครงการ	- ตลอดระยะเวลาดำเนินการ และจัดทำรายงานสรุปผลปีละ 1 ครั้ง	- บริษัท ไอจี ฟอรัจ (ไทยแลนด์) จำกัด
5. อาชีวอนามัยและความปลอดภัย 5.1 ตรวจสอบสุขภาพของพนักงาน โดยแพทย์อาชีวเวชศาสตร์ - ตรวจสอบสุขภาพทั่วไปของพนักงาน ได้แก่ ตรวจร่างกายทั่วไปการทำงานของตับ การทำงานของไตระดับน้ำตาลในเลือดระดับไขมันในเลือด	- พนักงานทุกคน	- พนักงานใหม่ก่อนเข้าทำงาน และพนักงานประจำ ปีละ 1 ครั้ง	- บริษัท ไอจี ฟอรัจ (ไทยแลนด์) จำกัด
- ตรวจสอบสุขภาพตามปัจจัยเสี่ยง ได้แก่ สมรรถภาพการทำงานของปอด สมรรถภาพการได้ยิน และตะกั่วในเลือด	- พนักงานทุกคนที่เกี่ยวข้อง	- พนักงานใหม่ก่อนเข้าทำงาน และพนักงานประจำ ปีละ 1 ครั้ง	- บริษัท ไอจี ฟอรัจ (ไทยแลนด์) จำกัด



ตารางที่ 4 (ต่อ) มาตรการติดตามตรวจสอบผลกระทบสิ่งแวดล้อม รายงานการเปลี่ยนแปลงรายละเอียดโครงการในรายงานการประเมินผลกระทบสิ่งแวดล้อม
โครงการทุบขึ้นรูปโลหะสำหรับอุตสาหกรรมผลิตชิ้นส่วนยานยนต์ (ครั้งที่ 2) ของบริษัท ไอจิ พอร์จ (ไทยแลนด์) จำกัด (ระยะดำเนินการ)
ตั้งอยู่ที่นิคมอุตสาหกรรมปิ่นทอง (แหลมฉบัง) ตำบลหนองขาม อำเภอสัตหีบ จังหวัดชลบุรี

ดัชนีตรวจวัด	สถานที่ตรวจสอบ	ความถี่	ผู้รับผิดชอบ
5. อาชีวอนามัยและความปลอดภัย (ต่อ) 5.2 ตรวจสอบสภาพแวดล้อมในการทำงาน (Working Area) <ul style="list-style-type: none"> ฝุ่นละอองทุกขนาด (Total Dust) ฝุ่นละอองขนาดเล็กที่สามารถเข้าสู่ระบบหายใจ (Respirable Dust) ละอองน้ำมัน (Oil Mist) 	<ul style="list-style-type: none"> บริเวณที่ตรวจวัด ดังรูปที่ 8 ได้แก่ <ul style="list-style-type: none"> เครื่องทุบขึ้นรูป-ตัดครีป เครื่องขัดผิวชิ้นงาน บริเวณที่ตรวจวัด ดังรูปที่ 8 ได้แก่ <ul style="list-style-type: none"> เครื่องตัดเหล็ก เครื่อง CNC 	<ul style="list-style-type: none"> ตรวจวัดปีละ 2 ครั้ง ในช่วงที่มีการปฏิบัติงาน ตรวจวัดปีละ 2 ครั้ง ในช่วงที่มีการปฏิบัติงาน 	<ul style="list-style-type: none"> บริษัท ไอจิ พอร์จ (ไทยแลนด์) จำกัด บริษัท ไอจิ พอร์จ (ไทยแลนด์) จำกัด
5.3 ตรวจวัดระดับเสียงในโรงงาน - ตรวจวัดระดับเสียงสูงสุด (peak sound pressure level) ของเสียงกระทบหรือเสียงกระแทก (impact or impulse noise)	<ul style="list-style-type: none"> บริเวณที่ตรวจวัด ดังรูปที่ 8 ได้แก่ <ul style="list-style-type: none"> เครื่องตัดเหล็ก เครื่อง CNC 	<ul style="list-style-type: none"> ตรวจวัดปีละ 2 ครั้ง ในช่วงที่มีการปฏิบัติงาน 	<ul style="list-style-type: none"> บริษัท ไอจิ พอร์จ (ไทยแลนด์) จำกัด
5.4 ตรวจวัดระดับเสียงที่ลูกจ้างได้รับเฉลี่ยตลอดเวลาการทำงานในแต่ละวัน (Time Weighted Average-TWA) ตามกฎหมายกระทรวงแรงงาน	<ul style="list-style-type: none"> ตรวจวัดที่ลูกจ้างที่ปฏิบัติงานบริเวณต่างๆ ดังรูปที่ 8 ได้แก่ <ul style="list-style-type: none"> บริเวณเครื่องตัดเหล็ก บริเวณเครื่องทุบขึ้นรูป-ตัดครีป บริเวณเครื่องขัดผิวชิ้นงาน บริเวณเครื่องตรวจสอบรอยร้าว 	<ul style="list-style-type: none"> ตรวจวัดปีละ 2 ครั้ง ในช่วงที่มีการปฏิบัติงาน 	<ul style="list-style-type: none"> บริษัท ไอจิ พอร์จ (ไทยแลนด์) จำกัด
5.5 Noise Contour	<ul style="list-style-type: none"> อาคารผลิต 	<ul style="list-style-type: none"> ภายหลังพัฒนาโครงการใน 6 เดือน และทบทวนทุก 3 ปี 	<ul style="list-style-type: none"> บริษัท ไอจิ พอร์จ (ไทยแลนด์) จำกัด
5.6 ตรวจสอบค่าดัชนีความร้อน (WBGT)	<ul style="list-style-type: none"> บริเวณที่ตรวจวัด ดังรูปที่ 8 ได้แก่ <ul style="list-style-type: none"> เครื่องทุบขึ้นรูป-ตัดครีป 	<ul style="list-style-type: none"> ตรวจวัดปีละ 2 ครั้ง ในช่วงที่มีการปฏิบัติงาน 	<ul style="list-style-type: none"> บริษัท ไอจิ พอร์จ (ไทยแลนด์) จำกัด

ตารางที่ 4 (ต่อ) มาตรการติดตามตรวจสอบผลกระทบสิ่งแวดล้อม รายงานการเปลี่ยนแปลงรายละเอียดโครงการในรายงานการประเมินผลกระทบสิ่งแวดล้อม
โครงการทุบขึ้นรูปโลหะสำหรับอุตสาหกรรมผลิตชิ้นส่วนยานยนต์ (ครั้งที่ 2) ของบริษัท ไอจี พอร์จ (ไทยแลนด์) จำกัด (ระยะดำเนินการ)
ตั้งอยู่ที่นิคมอุตสาหกรรมปิ่นทอง (แหลมฉบัง) ตำบลหนองขาม อำเภอสัตหีบ จังหวัดชลบุรี

ดัชนีตรวจวัด	สถานที่ตรวจสอบ	ความถี่	ผู้รับผิดชอบ
5. อาชีวอนามัยและความปลอดภัย (ต่อ) 5.7 การบันทึกอุบัติเหตุ - สาเหตุ - จำนวนผู้ได้รับบาดเจ็บ - ความเสียหายต่อทรัพย์สิน - การแก้ไขปัญหา	- ภายในโครงการ	- เมื่อเกิดอุบัติเหตุตลอดระยะเวลาดำเนินการ และจัดทำรายงานสรุปผลปีละ 1 ครั้ง	- บริษัท ไอจี พอร์จ (ไทยแลนด์) จำกัด
6. สังคม-เศรษฐกิจ - การสำรวจสภาพเศรษฐกิจ สังคม และความคิดเห็นของ ประชาชน ผู้นำชุมชน ผู้นำท้องถิ่น ตัวแทนหน่วยงาน ที่เกี่ยวข้องและสถานประกอบการโดยรอบพื้นที่โครงการ พร้อม ทั้งสภาพการเปลี่ยนแปลงที่เกิดขึ้น ปัญหาและความต้องการ รวมถึงสำรวจดัชนีความพึงพอใจของชุมชน (Community Satisfaction Index) บริเวณที่ตรวจสอบ ชุมชนในพื้นที่โดยรอบ โครงการ ชุมชนที่ดำเนินการเก็บดัชนีคุณภาพสิ่งแวดล้อม และ ชุมชนพื้นที่อ่อนไหวพิเศษ เช่น ที่ตั้งสถานพยาบาล วัด และ โรงเรียน เป็นต้น ทั้งนี้ การสุ่มตัวอย่างให้เป็นไปตามหลัก วิชาการ และหลักสถิติ พร้อมทั้งแสดงแผนที่การกระจายตัวใน การเก็บข้อมูล	- ชุมชนโดยรอบโครงการภายในรัศมี 5 กิโลเมตรจาก ที่ตั้งโครงการ ชุมชนที่ดำเนินการเก็บตัวอย่าง คุณภาพสิ่งแวดล้อม หน่วยงานที่เกี่ยวข้อง สถาน ประกอบการ และชุมชนพื้นที่อ่อนไหวพิเศษ เช่น ที่ตั้งสถานพยาบาล วัด โรงเรียน เป็นต้น ดังรูปที่ 9	- ปีละ 1 ครั้ง	- บริษัท ไอจี พอร์จ (ไทยแลนด์) จำกัด
7. การสาธารณสุข - รวบรวมข้อมูลสถิติผู้ป่วยตามกลุ่มสาเหตุโรคจากหน่วยงาน สาธารณสุขที่เกี่ยวข้อง	- โรงพยาบาลส่งเสริมสุขภาพตำบลใกล้เคียงพื้นที่ โครงการเช่น รพ.สต. บ้านหนองค้อ	- ปีละ 1 ครั้ง	- บริษัท ไอจี พอร์จ (ไทยแลนด์) จำกัด



ตารางที่ 5 อัตราการระบายและค่าควบคุมอัตราการระบายมลพิษทางอากาศจากปล่องระบายมลพิษทางอากาศภายหลังขยายกำลังการผลิต

แหล่งกำเนิดมลพิษ	ระบบบำบัดมลพิษทางอากาศ	ข้อมูลปล่อง							Emission		ค่าควบคุมของ กนอ. ^{2/}
		ความสูง (m)	ขนาดปล่อง (m)	ลักษณะปลายปล่อง	อุณหภูมิ (C)	ความเร็ว (m/s)	อัตราการไหล (Nm ³ /s)	อัตราการไหล (m ³ /s)	ฝุ่นละออง (TSP)		
									ความเข้มข้น (mg/m ³)	อัตราการระบาย (g/s)	อัตราการระบาย (g/s)
1. เครื่องทุบชิ้นรูป 1,600T line 1	Cyclone	10	0.6X0.6	เหลี่ยม งอ 180 ⁰	101.67	7.50	2.15	2.7	15.75	0.034	0.042
2. เครื่องทุบชิ้นรูป 1,600T line 2	Cyclone	10	0.6X0.6		101.67	7.50	2.15	2.7	15.75	0.034	0.042
3. เครื่องทุบชิ้นรูป 3,000T	Cyclone	10	0.6X0.6		101.67	7.50	2.00	2.52	15.75	0.032	0.042
4. เครื่องทุบชิ้นรูป 4,500T	Wet Scrubber	12	Ø 1.00	กลม-ตรง	101.67	8.47	5.17	6.0	7.88	0.041	0.042
5. เครื่องขัดผิวชิ้นงาน (Shot Hanger Blast)	Cyclone	6.25	Ø 0.35	กลม-งอ 90 ⁰	48.89	15.38	1.37	1.48	15.75	0.022	0.032
รวม									-	0.163	0.200
มาตรฐาน									400 ^{1/}	-	-

หมายเหตุ : ^{1/} ประกาศกระทรวงอุตสาหกรรม เรื่อง กำหนดค่าปริมาณสารเจือปนในอากาศที่ระบายออกจากโรงงาน (พ.ศ. 2549) ประเภทการผลิตทั่วไป ที่ไม่มีการเผาไหม้เชื้อเพลิง

^{2/} ค่าควบคุมอัตราการระบายมลพิษทางอากาศในดัชนีฝุ่นละอองรวม (TSP) ของนิคมอุตสาหกรรมปิ่นทอง (แหลมฉบัง)

ลงชื่อ

กรรมการผู้จัดการบริษัท โอจี ฟอรัจ (ไทยแลนด์) จำกัด



ตุลาคม 2563

หน้า 37/47

ลงชื่อ

ผู้อำนวยการ บริษัท ทีมพาวเวอร์ คอนซัลแตนท์ จำกัด



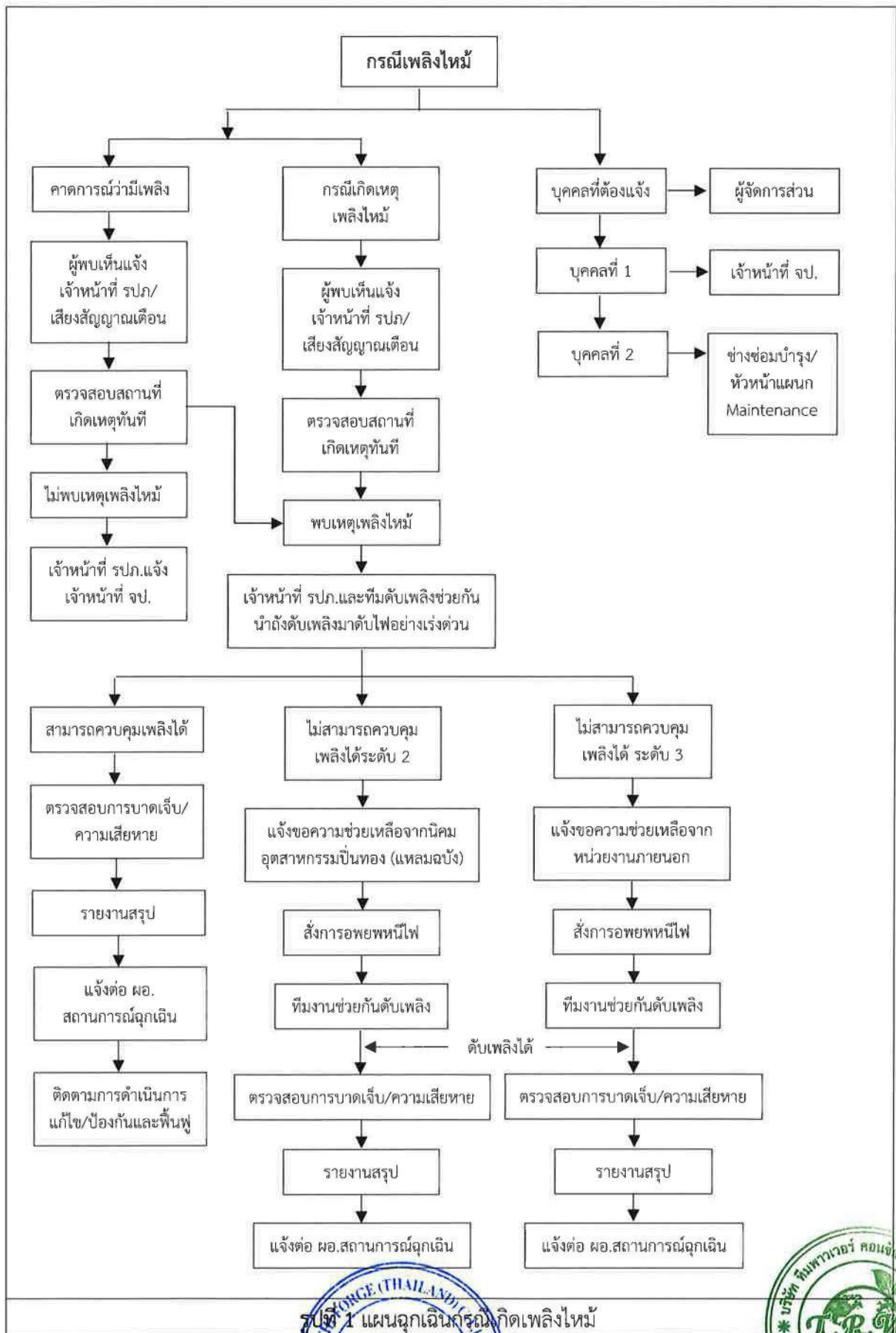

รูปที่ 1 แผนฉุกเฉินกรณีเกิดเพลิงไหม้

ลงชื่อ

กรรมการผู้จัดการบริษัท เอจี้ ฟอรัจ (ไทยแลนด์) จำกัด

หน้า 38/47

ลง

ผู้อำนวยการ บริษัท ทมฟาร์เวอร์ คอนซัลแตนท์ จำกัด



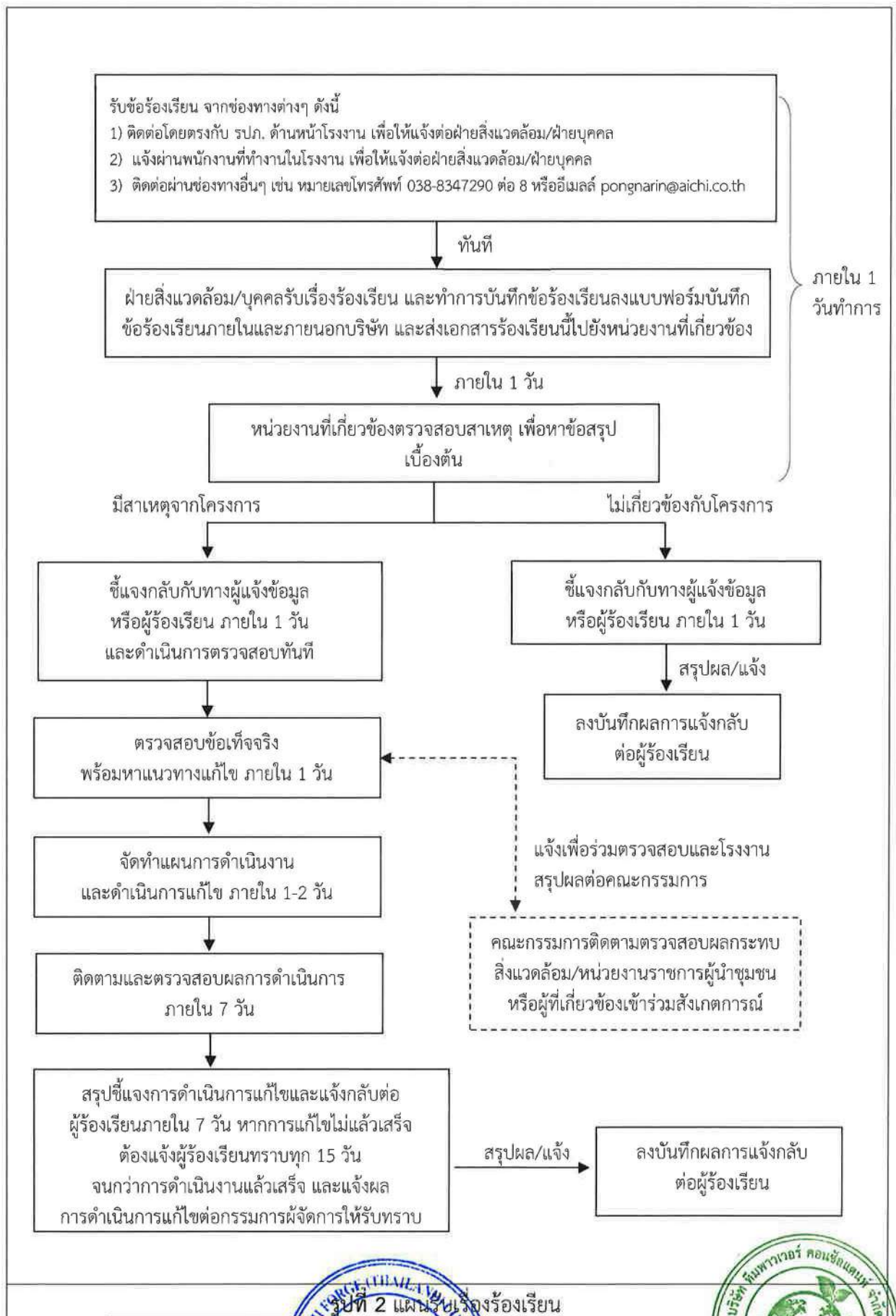

ลงชื่อ 
กรรมการผู้จัดการบริษัท ไอจี พอร์จ (ไทยแลนด์) จำกัด



ลงชื่อ 
ผู้อำนวยการ บริษัท ทีมทาวเวอร์ คอนซัลแตนท์ จำกัด



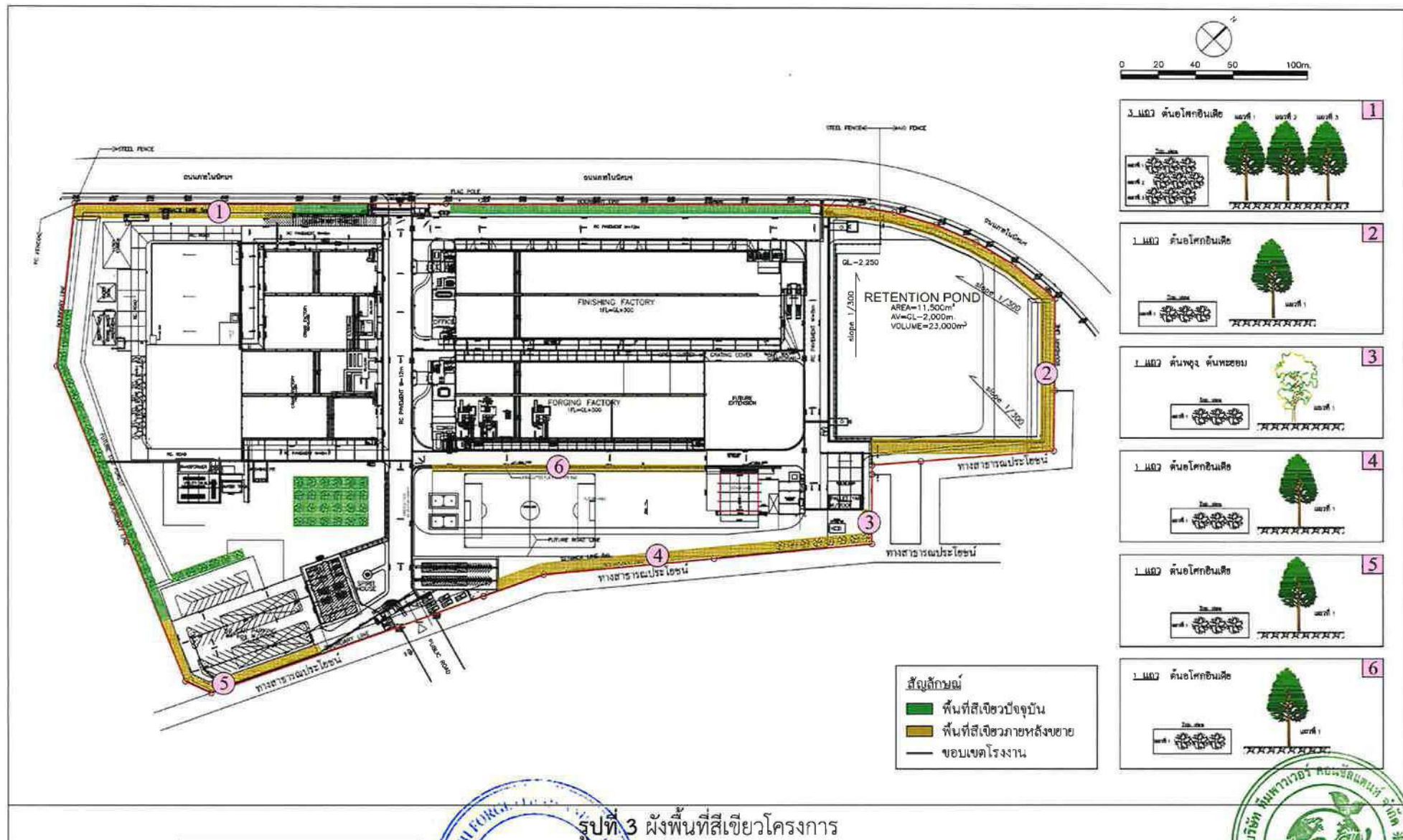

รูปที่ 3 ผังพื้นที่สีเขียวโครงการ

ตารางที่ 6 แผนพัฒนาพื้นที่สีเขียวภายในพื้นที่โครงการ

ลำดับ	รายละเอียดงาน	ความถี่ (เดือน)	เดือน											
			ม.ค.	ก.พ.	มี.ค.	เม.ย.	พ.ค.	มิ.ย.	ก.ค.	ส.ค.	ก.ย.	ต.ค.	พ.ย.	ธ.ค.
1	งานปลูกต้นไม้ (ซื้อต้นไม้จากภายนอก)													
1.1	พื้นที่สีเขียวทั้งหมดของโครงการ	ตลอดเวลา												
1.2	ปลูกต้นพะยอม บริเวณโรงเก็บ Scrap 9 ต้นจำนวน 1 แถวบริเวณจุดที่ 3	1 เดือน												
1.3	ปลูกต้นโอ๊กอินเดียแนวด้านอาคารเครื่องทุบขึ้นรูป 4,500T 246 ต้น (88x3) จำนวน 3 แถว บริเวณจุดที่ 1	2 เดือน												
1.4	ปลูกต้นโอ๊กอินเดีย แนวด้านสนามฟุตบอล 100 ต้นจำนวน 1 แถว บริเวณจุดที่ 6	2 เดือน												
1.5	ปลูกต้นโอ๊กอินเดีย แนวกำแพงด้านสนามฟุตบอล 100 ต้นจำนวน 1 แถว บริเวณจุดที่ 4	2 เดือน												
1.6	ปลูกต้นโอ๊กอินเดียแนวกำแพงที่จอดรถยนต์ 100 ต้น จำนวน 1 แถว บริเวณจุดที่ 5	2 เดือน												
1.7	ปลูกต้นโอ๊กอินเดียแนวบ่อน้ำฝน 120 ต้นจำนวน 1 แถว บริเวณจุดที่ 2	2 เดือน												
2	งานบำรุงรักษา/ปลูกทดแทน													
2.1	กำจัดวัชพืชและการพรวนดิน	ทุกเดือน												
2.3	การใส่ปุ๋ย	ทุก 6 เดือน												
2.4	การปลูกซ่อม/ปลูกต้นไม้ทดแทนต้นไม้ที่ตาย	ทุก 4 เดือน												
2.5	การตัดแต่งกิ่ง	ทุก 6 เดือน												
2.6	การรดน้ำโดยใช้ระบบน้ำหยด โดยพิจารณาปริมาณน้ำจากข้อมูลการตรวจวัดความชื้นของดินด้วยเครื่องมือตรวจวัดความชื้นในดิน	ฤดูแล้ง												
3	งานตรวจติดตาม / ประเมินผล													
3.1	ตรวจติดตามการเจริญเติบโต	ทุก 6 เดือน												
3.2	ประเมินผลและกำหนดมาตรการเพิ่มเติม	ทุกปี												

หมายเหตุ : งานปลูกต้นไม้ซื้อต้นไม้จากภายนอกมาปลูก

งานบำรุงรักษาประกอบด้วย การกำจัดวัชพืช การพรวนดิน การใส่ปุ๋ยหมัก/ปุ๋ยเคมี การปลูกซ่อมตัดแต่งกิ่ง/ลิดกิ่ง การรดน้ำ

งานตรวจติดตาม/ประเมินผล การตรวจวัดขนาดลำต้น / ส่วนสูงเพื่อนำมาประเมินและกำหนดมาตรการเพิ่มเติมเป็นประจำทุกปี

ลงชื่อ

กรรมการผู้จัดการบริษัท เออี ฟอर्स (ไทยแลนด์) จำกัด



ตุลาคม 2563

หน้า 41/47

ลงชื่อ

ผู้อำนวยการ บริษัท ทีมพาวเวอร์ คอนซัลแตนท์ จำกัด



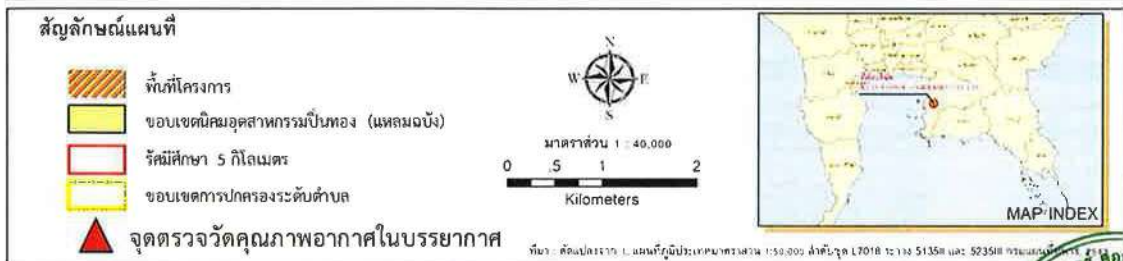
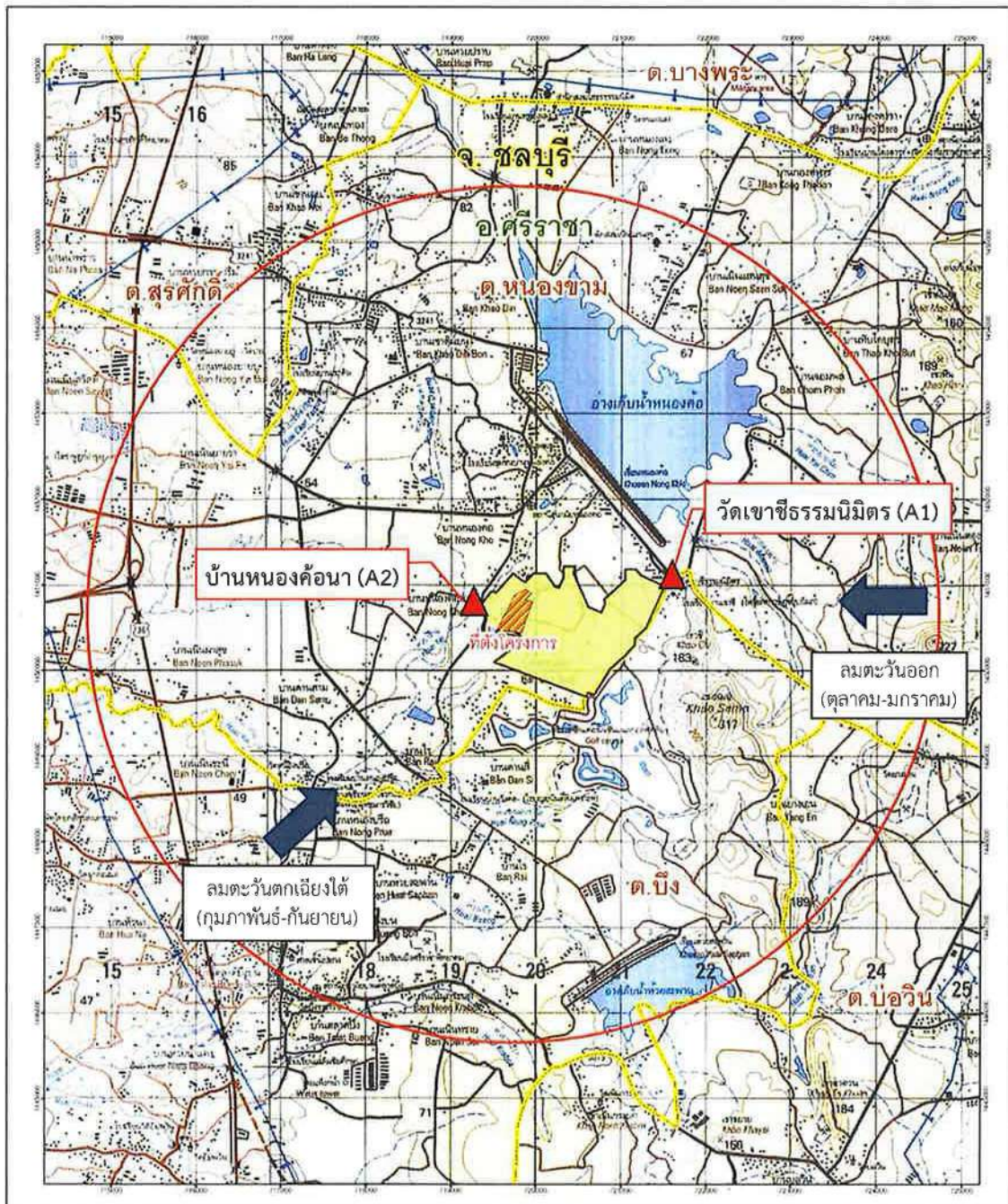

รูปที่ 4 จุดตรวจวัดคุณภาพอากาศในบรรยากาศบริเวณพื้นที่ศึกษา

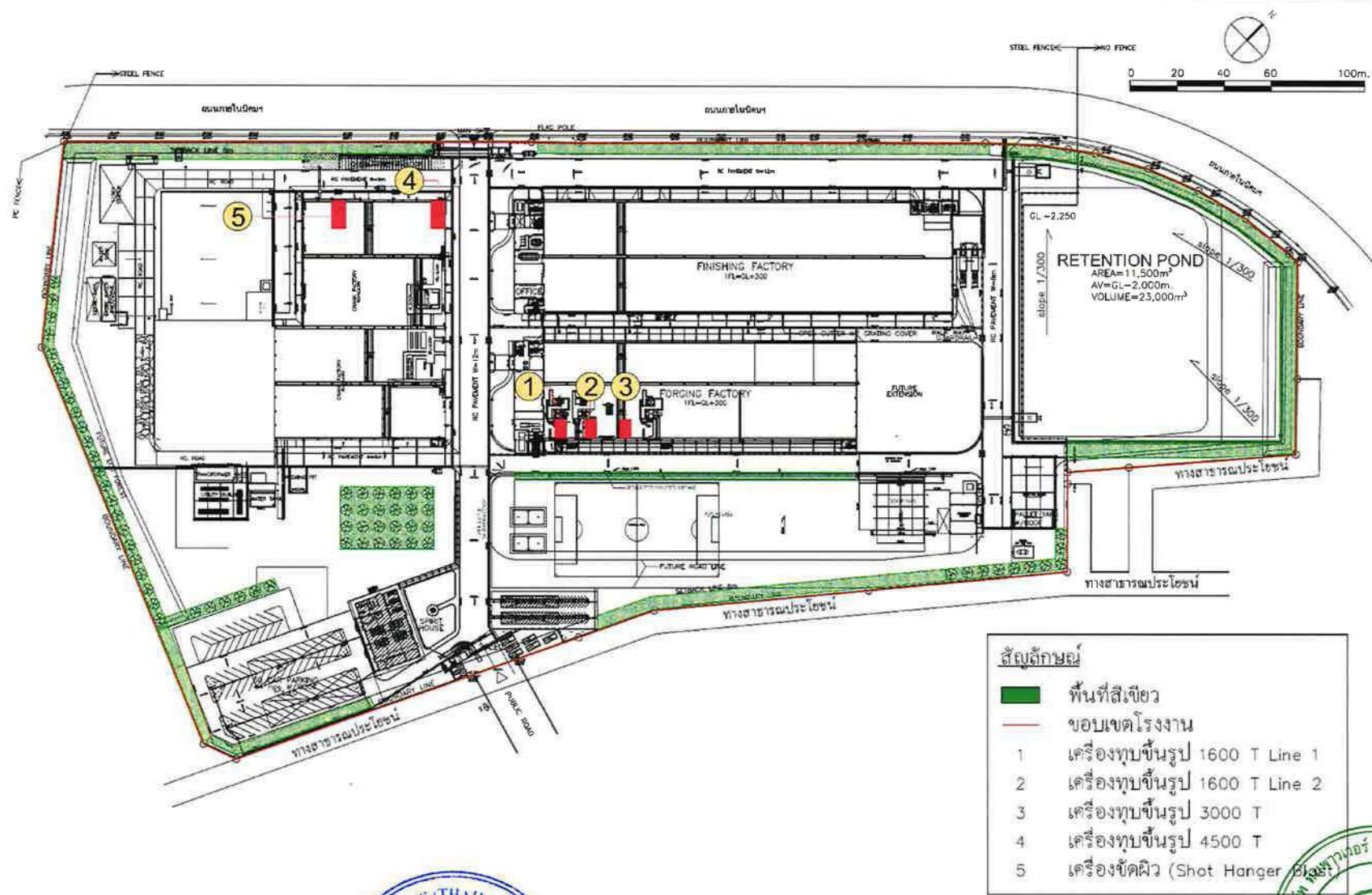

รูปที่ 6 ตำแหน่งปล่องระบายมลพิษอากาศ

ลงชื่อ

กรรมการผู้จัดการบริษัท เอจ ฟอจ (ไทยแลนด์) จำกัด



ตุลาคม 2563

หน้า 44/47

ลง

ผู้อำนวยการ บริษัท ทีมพาวเวอร์ คอนซัลแตนท์ จำกัด



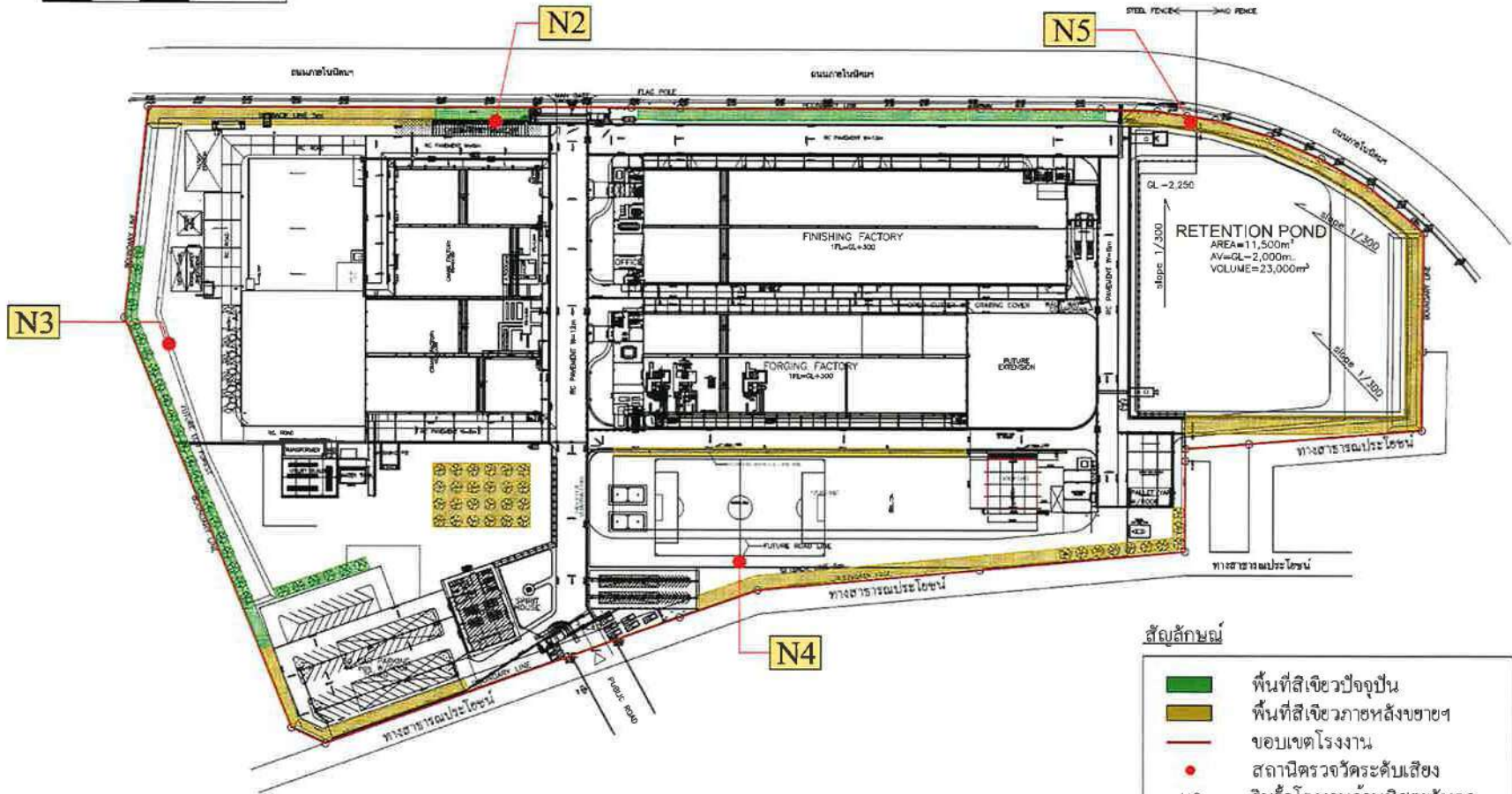
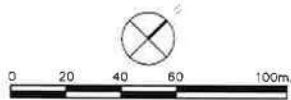

สัญลักษณ์

- พื้นที่สีเขียวปัจจุบัน
- พื้นที่สีเขียวภายหลังขยาย
- ขอบเขตโรงงาน
- สถานีตรวจวัดระดับเสี่ยง
- N2 ริมรั้วโรงงานด้านทิศตะวันตก
- N3 ริมรั้วโรงงานด้านทิศใต้
- N4 ริมรั้วโรงงานด้านทิศตะวันออก
- N5 ริมรั้วโรงงานด้านทิศเหนือ

รูปที่ 1- สถานีตรวจวัดระดับเสี่ยงบริเวณริมรั้วโครงการ

ลงชื่อ

กรรมการผู้จัดการบริษัท เอจ ฟอรัจ (ไทยแลนด์) จำกัด



ตุลาคม 2563

หน้า 45/47

ผู้ชำนาญการ บริษัท ทีมพาวเวอร์ คอนซัลแตนท์ จำกัด



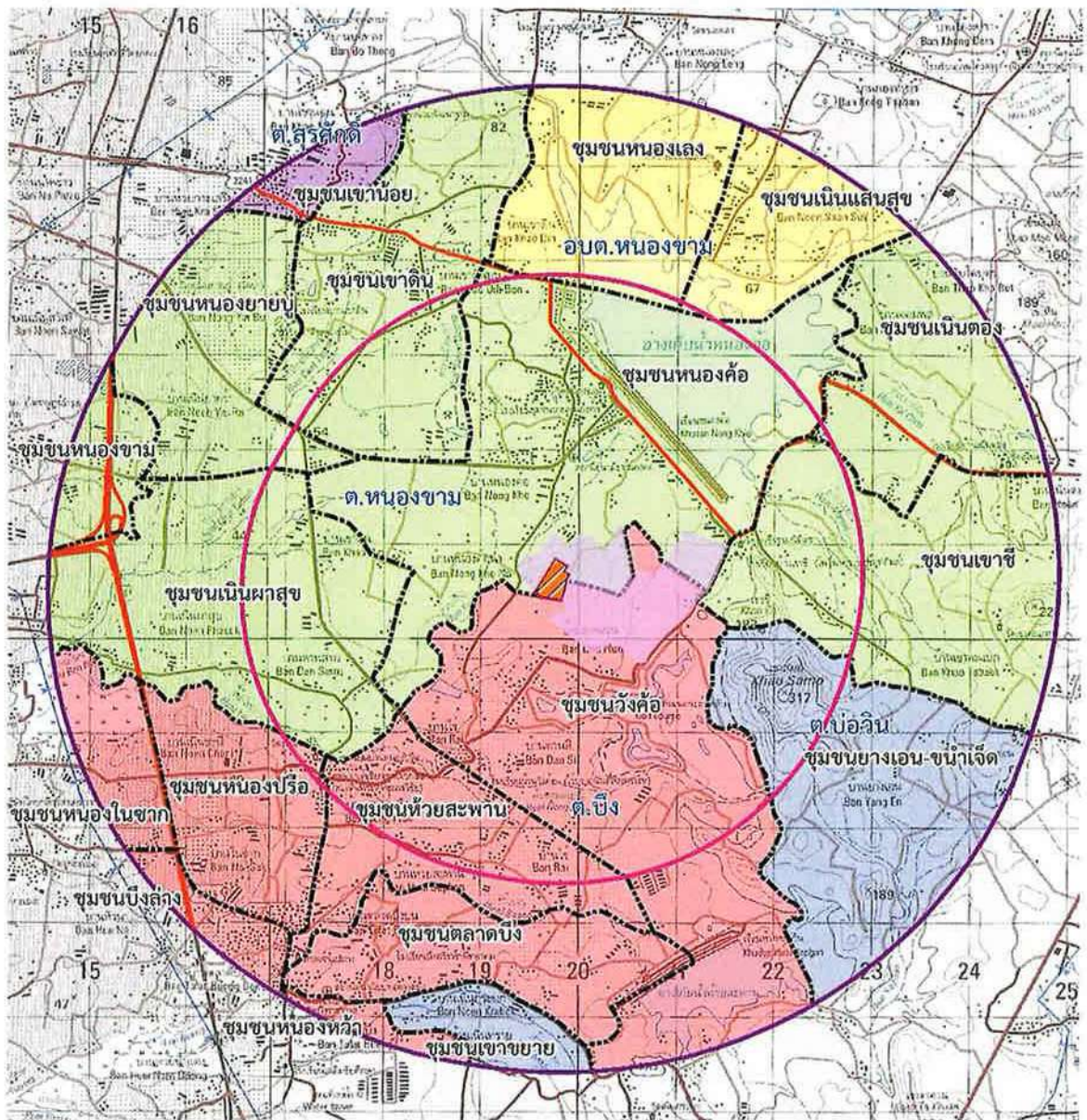

รูปที่ ๑ แผนที่แสดงสภาพเศรษฐกิจและสังคม

ลงชื่อ



AFT

ตุลาคม ๒๕๖๓

กรรมการผู้จัดการบริษัท โอจี ฟอรัจ (ไทยแลนด์) จำกัด

บริษัท โอจี ฟอรัจ (ไทยแลนด์) จำกัด

ลงชื่อ



ผู้อำนวยการ บริษัท ทมพาวเวอร์ คอนเนคชั่น จำกัด



ภาคผนวก ก-5

หนังสือผลการพิจารณารายงานการเปลี่ยนแปลงรายละเอียด
โครงการในรายงานการประเมินผลกระทบสิ่งแวดล้อม (ครั้งที่ 3)
หนังสือที่ อก 5103.3.1/3389 ลงวันที่ 19 ตุลาคม 2566
จากการนิคมอุตสาหกรรมแห่งประเทศไทย

ที่ อก 5103.3.1/ 3389



การนิคมอุตสาหกรรมแห่งประเทศไทย
618 ถนนนิคมมักกะสัน แขวงมักกะสัน
เขตราชเทวี กรุงเทพฯ 10400

19 ตุลาคม 2566

เรื่อง ขอแจ้งผลการพิจารณารายงานการเปลี่ยนแปลงรายละเอียดโครงการในรายงานการประเมินผลกระทบ
สิ่งแวดล้อม โครงการทุบขึ้นรูปโลหะสำหรับอุตสาหกรรมผลิตชิ้นส่วนยานยนต์ (ครั้งที่ 3)
ของบริษัท ไอจี พอร์จ (ไทยแลนด์) จำกัด

เรียน กรรมการผู้จัดการบริษัท ไอจี พอร์จ (ไทยแลนด์) จำกัด

อ้างถึง หนังสือบริษัท ไอจี พอร์จ (ไทยแลนด์) จำกัด ที่ SHE 2566/074 ลงวันที่ 16 ตุลาคม 2566

ตามหนังสือที่อ้างถึง บริษัท ไอจี พอร์จ (ไทยแลนด์) จำกัด ได้ส่งมอบรายงานการเปลี่ยนแปลง
รายละเอียดโครงการในรายงานการประเมินผลกระทบสิ่งแวดล้อม โครงการทุบขึ้นรูปโลหะสำหรับ
อุตสาหกรรมผลิตชิ้นส่วนยานยนต์ (ครั้งที่ 3) ตั้งอยู่ที่นิคมอุตสาหกรรมปิ่นทอง (แหลมฉบัง) ตำบลหนองขาม
อำเภอศรีราชา จังหวัดชลบุรี ซึ่งจัดทำรายงานฯ โดยบริษัท เอสเอส คอนซัลแทนท์ส คอร์ปอเรชั่น จำกัด ทั้งนี้
การนิคมอุตสาหกรรมแห่งประเทศไทย (กนอ.) โดยคณะกรรมการพิจารณาผลกระทบสิ่งแวดล้อม
เบื้องต้นและพิจารณาการเปลี่ยนแปลงรายละเอียดโครงการในรายงานการประเมินผลกระทบสิ่งแวดล้อมได้มีมติ
ในการประชุมฯ ครั้งที่ 9/2566 เมื่อวันที่ 24 สิงหาคม 2566 เห็นชอบในรายงานดังกล่าว ความละเอียดแจ้งแล้วนั้น

กนอ. ขอให้บริษัท ไอจี พอร์จ (ไทยแลนด์) จำกัด ยึดถือและปฏิบัติตามมาตรการป้องกัน
และแก้ไขผลกระทบสิ่งแวดล้อม และมาตรการติดตามตรวจสอบผลกระทบสิ่งแวดล้อมที่เสนอไว้ในรายงานฯ
อย่างเคร่งครัด

จึงเรียนมาเพื่อโปรดทราบและพิจารณาดำเนินการต่อไป

ขอแสดงความนับถือ

(นางนิภา รุกขมธูร์)

รองผู้ว่าการ (ยุทธศาสตร์) รักษาการในตำแหน่ง

รองผู้ว่าการ (พัฒนาที่ยั่งยืน) ปฏิบัติงานแทน

ผู้ว่าการการนิคมอุตสาหกรรมแห่งประเทศไทย

ฝ่ายสิ่งแวดล้อม ความปลอดภัย และอาชีวอนามัย

กองสิ่งแวดล้อม

โทรศัพท์ 0 2253 0561 ต่อ 3326 โทรสาร 0 2650 0466

ไปรษณีย์อิเล็กทรอนิกส์ env.ieat@gmail.com

ภาคผนวก ก-6

หนังสือนำเสนอรายงานผลการปฏิบัติตามมาตรการป้องกันและ
แก้ไขผลกระทบสิ่งแวดล้อม และมาตรการติดตามตรวจสอบ
ผลกระทบสิ่งแวดล้อม

โครงการทุบขึ้นรูปโลหะสำหรับอุตสาหกรรมผลิตชิ้นส่วนยานยนต์
ระหว่างเดือนมกราคม - มิถุนายน 2566

ที่ SHE 2566/064

วันที่ 27 กรกฎาคม 2566

เรื่อง นำส่งรายงานผลการปฏิบัติตามมาตรการป้องกันและแก้ไขผลกระทบสิ่งแวดล้อม และมาตรการ
ติดตามตรวจสอบผลกระทบสิ่งแวดล้อม ระยะดำเนินการ ระหว่างเดือนมกราคม-มิถุนายน 2566

เรียน ผู้อำนวยการสำนักงานนิคมอุตสาหกรรมปิ่นทอง (แหลมฉบัง)

สิ่งที่ส่งมาด้วย 1) รายงานผลการปฏิบัติตามมาตรการฯ จำนวน 4 เล่ม
2) แผ่นบันทึกข้อมูล (CD-ROM) รายงานผลการปฏิบัติตามมาตรการฯ จำนวน 4 แผ่น

บริษัท ไอจิ ฟอรัจ (ไทยแลนด์) จำกัด ตั้งอยู่ภายในนิคมอุตสาหกรรมปิ่นทอง (แหลมฉบัง) ตำบล
หนองขาม อำเภอสรีราชา จังหวัดชลบุรี ได้รับความเห็นชอบในการจัดทำรายงานการวิเคราะห์ผลกระทบ
สิ่งแวดล้อม โครงการทบขึ้นรูปโลหะสำหรับอุตสาหกรรมผลิตชิ้นส่วนยานยนต์ หนังสือเลขที่ ทส
1009.3/6362 ลงวันที่ 22 พฤษภาคม 2561 และมีการเปลี่ยนแปลงรายละเอียดโครงการ จำนวน 2 ครั้ง ได้รับ
ความเห็นชอบจากการนิคมอุตสาหกรรมแห่งประเทศไทย หนังสือที่ อก.5102.3.1/2204 ลงวันที่ 30
กรกฎาคม 2562 และหนังสือที่ อก.5102.3.1/3256 ลงวันที่ 13 พฤศจิกายน 2563 ตามลำดับ โครงการได้
ดำเนินการจัดทำรายงานผลการปฏิบัติตามมาตรการป้องกันและแก้ไขผลกระทบสิ่งแวดล้อม และมาตรการ
ติดตามตรวจสอบผลกระทบสิ่งแวดล้อมในระยะดำเนินการ ระหว่างเดือนมกราคม-มิถุนายน 2566

ในการนี้ รายงานผลการปฏิบัติตามมาตรการฯ ได้จัดทำเสร็จเรียบร้อยแล้ว จึงขอส่งมอบรายงานฯ ดังสิ่ง
ที่ส่งมาด้วย 1)-2) เพื่อให้สำนักงานนิคมอุตสาหกรรมปิ่นทอง (แหลมฉบัง) ใช้เป็นฐานข้อมูลหรือ
ประกอบการดำเนินงานที่เกี่ยวข้องต่อไป

จึงเรียนมาเพื่อโปรดทราบ และขอขอบพระคุณอย่างสูงมา ณ โอกาสนี้

ขอแสดงความนับถือ



กรรมการผู้จัดการ

บริษัท ไอจิ ฟอรัจ (ไทยแลนด์) จำกัด



27/7/2566

ที่ SHE 2566/063

วันที่ 27 กรกฎาคม 2566

เรื่อง นำส่งรายงานผลการปฏิบัติตามมาตรการป้องกันและแก้ไขผลกระทบสิ่งแวดล้อม และมาตรการ
ติดตามตรวจสอบผลกระทบสิ่งแวดล้อม ระยะดำเนินการ ระหว่างเดือนมกราคม-มิถุนายน 2566

เรียน ผู้ว่าการการนิคมอุตสาหกรรมแห่งประเทศไทย

สิ่งที่ส่งมาด้วย 1) ไฟล์อิเล็กทรอนิกส์บันทึกในอุปกรณ์จัดเก็บข้อมูลแบบพกพา จำนวน 1 ชุด

บริษัท ไอจิ ฟอจ (ไทยแลนด์) จำกัด ตั้งอยู่ภายในนิคมอุตสาหกรรมปิ่นทอง (แหลมฉบัง) ตำบล
หนองขาม อำเภอสัตหีบ จังหวัดชลบุรี ได้รับความเห็นชอบในการจัดทำรายงานการวิเคราะห์ผลกระทบ
สิ่งแวดล้อม โครงการทูลชันรูปโลหะสำหรับอุตสาหกรรมผลิตชิ้นส่วนยานยนต์ หนังสือเลขที่ ทส
1009.3/6362 ลงวันที่ 22 พฤษภาคม 2561 และมีการเปลี่ยนแปลงรายละเอียดโครงการ จำนวน 2 ครั้ง ได้รับความ
เห็นชอบจากการนิคมอุตสาหกรรมแห่งประเทศไทย หนังสือที่ อก.5102.3.1/2204 ลงวันที่ 30
กรกฎาคม 2562 และหนังสือที่ อก.5102.3.1/3256 ลงวันที่ 13 พฤศจิกายน 2563 ตามลำดับ โครงการได้
ดำเนินการจัดทำรายงานผลการปฏิบัติตามมาตรการป้องกันและแก้ไขผลกระทบสิ่งแวดล้อม และมาตรการ
ติดตามตรวจสอบผลกระทบสิ่งแวดล้อมในระยะดำเนินการ ระหว่างเดือนมกราคม-มิถุนายน 2566

ในการนี้ รายงานผลการปฏิบัติตามมาตรการฯ ได้จัดทำเสร็จเรียบร้อยแล้ว จึงขอส่งมอบรายงานฯ ดัง
สิ่งที่ส่งมาด้วย 1)

จึงเรียนมาเพื่อโปรดทราบ

ขอแสดงความนับถือ



กรรมการผู้จัดการ

บริษัท ไอจิ ฟอจ (ไทยแลนด์) จำกัด



27/7/66

ยืนยันการรับข้อมูลเข้าสู่ระบบอิเล็กทรอนิกส์

เลขที่ Monitor : 256607-1147
ชื่อโครงการ : รายงานการเปลี่ยนแปลงรายละเอียดโครงการในรายงานการ
วิเคราะห์ผลกระทบสิ่งแวดล้อม
โครงการทุดขึ้นรูปโลหะสำหรับอุตสาหกรรมผลิตชิ้นส่วนยาน
ยนต์ (ครั้งที่ 2) ของบริษัท ไอจิ พอร์จ (ไทยแลนด์) จำกัด
รอบรายงาน : ม.ค 66 - มิ.ย. 66
วันที่ยื่นรายงาน : 30/07/2566
เลขที่ IEE/EIA/EHIA : 15123
ผู้ยื่นรายงาน : พงษ์นรินทร์ อยู่ญาติมาก
อีเมล : pongnarin@aichi.co.th
โทรศัพท์ : 0 3834 7290-6



QR Code สำหรับเรียกดูข้อมูลรายงานรายงาน Monitor นี้
โดยท่านสามารถเรียกดูข้อมูลรายงานต่างๆ
ที่เกี่ยวข้องกับโครงการได้ผ่านโมบายแอปพลิเคชัน Smart EIA
อีกหนึ่งช่องทาง

สำนักงานนโยบายและแผนทรัพยากรธรรมชาติและสิ่งแวดล้อม



กองพัฒนาระบบการประเมินผลกระทบสิ่งแวดล้อม
Division of Environmental Impact Assessment Development